№ 311

КІЕВЛЯНИНЪ

ЛИТЕРАТУРНАЯ И ПОЛИТИЧЕСКАЯ ГАЗЕТА ЮГО-ЗАПАДНАГО КРАЯ.

ЕЖЕДНЕВНОЕ ИЗДАНІЕ.

ВТОРНИКЪ, 9-го НОЯБРЯ 1904 ГОДА.

Годъ сорокъ первый.

№ 311

РЕДАКЦІЯ „КІЕВЛЯНИНА"

открыта для посѣтителей по дѣламъ газеты ежедневно, отъ 3-хъ до 5-ти час. пополуд. Статьи для напечатанія должны быть предназначены на имя редактора и съ обязательнымъ адресомъ, если авторъ пожелаетъ скрыть свое имя въ печати. Статьи, не принятыя къ печати, возвращаются. Рукописи не возвращаются. Статьи, принятыя редакціею, неудобныя къ печати, возвращаются въ точномъ видѣ, какъ они поступили въ редакцію; возвращенія ихъ по почтѣ редакція на себя не принимаетъ. Принятыя для напечатанія статьи, въ случаѣ надобности, подлежатъ сокращенію.

Подписка и объявленія принимаются въ Кіевѣ: 1) въ главной конторѣ редакціи „Кіевлянина"—уголъ Караваевской и Кушелевой ул., бывш. университета отъ 10 ч. утра до 8 ч. вечер., кромѣ праздн. отъ 11 до 3 ч. дня; 2) въ процентномъ отдѣленіи конторы при книжн. магазинѣ Н. Я. Оглоблина 30 въ подольскомъ отдѣленіи конторы при складѣ фирмы Дитятковской фабрики, Гостиный рядъ № 14; 4) въ Парижѣ: Société Havas Laffite et Cie Place de la Bourse 8 Paris.

ПОДПИСНАЯ ЦѢНА:

„Кіевлянинъ" съ доставк. и пересылк. на годъ—12 р., на 11 м.—11 р. 20 к., на 10 м.—10 р. 60 к., на 9 м.—9 р. 40 к., на 8 м.—8 р. 80 к., на 7 м.—8 р., на 6 м.—7 р., на 5 м.—6 р. 20 к., на 4 м.—5 р. 40 к., на 3 м.—4 р. 60 к., на 2 м.—3 р., на 1 м.—1 р. 50 к. безъ дост. и пересылк. на годъ—10 р., на 11 м.—9 р. 40 к., на 10 м.—8 р. 80 к., на 9 м.—8 р. 20 к., на 8 м.—7 р. 60 к., на 7 м.—7 р., на 6 м.—6 р., на 5 м.—5 р., на 4 м.—4 р., на 3 м.—3 р., на 2 м.—2 р., на 1 м.—1 р. Городскіе годовые подписчики пользуются разсрочкой по соглашенію съ конторой „Кіевлянина"; иногородніе годовые подписчики, желающіе воспользоваться разсрочкой, вносятъ къ 1-му января—5 р., къ 1-му апрѣля—4 р. и къ 1-му іюля—3 р. Подписываться можно на какой угодно срокъ, какъ съ 1-го числа каждаго мѣсяца и не далѣе, какъ до конца года. За перемѣну адреса город. подписч., переславшіе въ иногородные, уплачиваютъ 50 к., иногородные 30 к. При перемѣнѣ адр. просятъ прилагать печатный адресъ.

Такса за печатаніе объявленій: за одну строку въ столбцѣ мѣста по тексту: впередъ текста за первый разъ 40 к., за каждый слѣдующій разъ по 20 к.; позади текста за первый разъ 20 к., за слѣдующіе разы по 10 к.

Телефонъ редакціи „Кіевлянина" № 63.
Телефонъ процентнаго отдѣленія конторы „Кіевлянина" (Книжный магазинъ Н. Я. Оглоблина) № 770.
Телефонъ типографіи Н. Н. Кушнаревъ и К° № 89.

Жена и братъ съ глубокимъ прискорбіемъ извѣщаютъ о смерти

Захарія Тимофеевича

ЕРШОВА,

послѣдовавшей 8 ноября, въ 2 часа дня. Вынось тѣла изъ квартиры въ Борисоглѣбскую церковь состоится 9 ноября, въ 2 часа дня, а затѣмъ погребеніе на Байковомъ кладбищѣ. 1-30902

РОЯЛИ и ПІАНИНО
Фабрики **А. СТРОБЛЬ**, въ Кіевѣ.
Прод. отъ 375 до 500 руб. и дороже
прокатъ до 10 руб. и дороже.
Жилянская, д. № 27, близ Б.-Васильк. ул. Телефонъ № 185. втчтвс 84-100 Р25323

КНИЖНЫЕ МАГАЗИНЫ
НИКОЛАЯ ЯКОВЛЕВИЧА ОГЛОБЛИНА
Поставщика ИМПЕРАТОРСКОЙ Академіи Наукъ, ИМПЕРАТОРСКАГО университета Св. Владиміра, Ист. духовныхъ Академій, Государственной типогр. и Управл. Москов. Синодал. типографіи.
Кіевъ, Крещатикъ, № 33. Телефонъ № 770. С.-Петербургъ, Екатерининская, № 4.
Поступили въ прод. новыя книги:

Общественная дѣятельность А. С. Норова 1878—1903 г., съ 18 рис. Спб., 1905, ц. 50 к.
Орфей. Какъ добываются кристаллы? съ 8 рис. Спб., 1904, ц. 15 к.
Отъ добра добра не ищутъ. (Отрывк. новой судебн. реформы). Спб., 1904, ц. 25 к.
Пайкъ. Первоначальная стенографія по покуадринту, изд. 2-е. Спб., 1904, ц. 3 р.
Петровъ. Гальванопластика, золоченіе, серебреніе, бронзированіе и т. п., съ 22 рис., изд. 2-е испр. и дополн. Спб., 1905, ц. 40 к.
Прасолов. Вода и ея значеніе въ природѣ. М., 1904, ц. 50 к.
Риккертъ. Введеніе въ трансцендентальную философію. Р., 1905, ц. 1 р. 10 к.
Сандо. Гуго провидѣнія. (Мазепа), съ рис. Спб., 1904, ц. 1 р.
Сборникъ чтеній съ волшебнымъ фонаремъ въ школѣ и дома. М., 1904, ц. 1 р. 50 к.
Сигурдъ. Разсказы. Спб., 1904, ц. 60 к.
Со и обсуд. Положеніе объ учрежденіяхъ мѣстаго призрѣнія 7 іюня 1904 г., ц. 50 к.
Соколовъ. Дѣйствіе матерщетоносущаго офицера. Спб., 1904, ц. 1 р.
Стерцель. Кому-лучше? роман. Спб., 1905, ц. 1 руб.
Тольбергъ. Организація сельскаго управленія. К., 1904, ц. 50 к.
Федоровъ. Гончарное производство, рук. по обработкѣ и очищенію глины, фарфоровой, отдѣлкѣ и обжигѣ, съ 16 рис. Спб., 1905, ц. 30 к.
Шестаковъ. Новѣйшія изученія древне-греческой литературы и жизни. Каз., 1904, ц. 40 к.
Шмидебергъ. Основы фармакологіи, подъ ред. Пр. Ю. П. Лаутенбаха. К., 1905, ц. 2 р.
Шмидтъ. Учебн. обзоръ патологіи и терапіи внутр. болѣзней, съ 15 рис. Спб., 1904, ц. 2 руб. 50 к.
Штальтеръ. Записки по бактеріологической техникѣ и методикѣ бактеріолог., микроскоп. и химическихъ изслѣдованій. М., 1902, ц. 2 р.
Шумаръ. Отъ какихъ причинъ зависитъ качество бумаги. Спб., 1904, ц. 40 к.
Зиме. Изъ природы человѣка. Спб., 1904, ц. 1 р. 50 к.
Бесѣдальта блаж. архіепископа болгарскаго. Толкованіе на посланіе св. апостола Павла къ евреямъ (въ русск. перев.). Каз., 1903, ц. 1 р. 20 коп.
Гунтъ. Заразныя болѣзни домашнихъ животныхъ и заразныя болѣзни человѣка получ. имъ отъ животныхъ, т. 2. Спб., 1905, ц. 2 р.
Вотникъ. Очерки, ром. изъ ранней іконной жизни Италіи XIX в., изд. 2-е. Спб., 1904, ц. 80 к.
Немировичъ-Данченко. Нашъ монастырь. Очерки и разсказы, изд. 5. Спб., ц. 2 р. 50 к.
Педагогическіе курсы при педагогич. музеѣ военно-учебныхъ завед., вып. 2. Спб., 1904, ц. 75 к.
Реклю. Земля и люди, вып. VII, Германія, подъ ред. Д. А. Куропченскаго, съ 82 иллюстр. Спб., 1904, ц. 2 р. 50 к.
Соколовъ. Арлекинъ, ром. Спб., 1904, ц. 1 руб. 50 к.
Уэльсъ. Пища боговъ, ром., съ рис. Спб., 1901, ц. 1 р.

На пересылку слѣдуетъ прилагать по 20 коп. на рубль.
Принимается подписка на всѣ русскіе газеты и журналы. Подписка и розничная продажа газеты **«НОВОЕ ВРЕМЯ»**. 32-50 00

Подписчики иллюстрир. ежедѣльныхъ изданій **„РОДИНА"** получатъ въ теченіе 1905-го года:
52 №№ журнала иллюстрированнаго литературнаго: романы, повѣсти, разсказы, очерки и стихотворенія лучшихъ русскихъ писателей.
52 №№ газеты: обзоры политич. жизни мира, предм. расц., общественн. мнѣнія и внутр. полит. Россіи, иностранной жизни и пр.
52 №№ „ПСЕВДОНИМЪ ОБОЗРѢНІЕ"—иллюстрированный обзоръ современныхъ событій нашего міра съ портрет., рисунк., планами и пр.
52 №№ „РАЗВЛЕЧЕНІЕ въ часы отдыха"—юмористическіе сцены въ прозѣ и въ стихахъ съ рисунк., народныя игры, игры и проч.
Въ ежедѣльныхъ изданіяхъ „РОДИНЫ" будутъ помѣщаемы иллюстрированныя многостраничными рисунками и портретами подробныя описанія **РУССКО-ЯПОНСКОЙ войны.**
Помимо ежедѣльныхъ изданій „РОДИНА" шлетъ почти
ЕЖЕДѢЛЬНО по ОДНОЙ КНИГѢ
и въ теченіе всего 1905 года
48 СОРОКЪ ВОСЕМЬ КНИГЪ 48
а именно:
12 книгъ **РОМАНОВЪ РУССКИХЪ ПИСАТЕЛЕЙ** разносторонне описывающихъ РУССКУЮ жизнь;
12 книгъ, содержащихъ **СОБРАНІЕ СОЧИНЕНІЙ ОСИПА ШУБИНА** пользующагося по всей Европѣ признаннымъ авторитетомъ и всѣхъ писателя, талантливо и добросовѣстно изучившаго и сводящаго РОМАНАХЪ жизнь разнообразнѣйшихъ преимущественно высшихъ—слоевъ европейскаго общества.
12 книгъ общепонятной популярно научной и занимательной **„ЗНАНІЕ и ПОЛЬЗА"** которая будетъ сообщать общедоступныя знанія по НАУЧНЫМъ вопросамъ, знакомить съ новѣйшими изобрѣтеніями, а также дастъ статьи по вопросамъ домашней медицины, воспитанія и обученія, по РЕЛЬСКОМУ хозяйству и путешествіямъ, романамъ, и, кромѣ того, будетъ содержать статьи по исторіи, путешествіямъ, обзоры новѣйшей литературы и искусствъ, театръ, живопись, музыка и МОТАЖИ, анекдоты, разсказы, стихотворенія, **ДРАМАТИЧЕСКІЯ** произведенія и пр.
12 книгъ сочиненій для самообразованія, и подъ **„ОБЩЕПОЛЕЗНАЯ БИБЛІОТЕКА"** которая будетъ содержать на собѣ написанныя лучшими учеными общедоступныя
ДВѢНАДЦАТЬ РУКОВОДСТВЪ по ЕСТЕСТВОЗНАНІЮ:
1) Общественная и естествознаніе. 2) Физическая географія. 3) Геологія. 4) Астрономія. 5) Метеорологія. 6) Химія. 7) Физика. 8) Минералогія. 9) Ботаника. 10) Зоологія. 11) Физіологія и 12) Человѣческое тѣло.
Сверхъ ежедѣльныхъ изданій и **48** книгъ „Родина" даетъ
БЕЗПЛАТНЫЯ ПРИЛОЖЕНІЯ:
12 №№ **„ДРУГЪ ДѢТЕЙ"**—повѣсти, разсказы и стихотворенія съ **рисунками**, и также картины и описанія изъ міра животныхъ, растеній, пасаны и пр.
52 №№ **МОДЫ и рукодѣлій** съ рисунками (костюмы, полный модный журналъ, около 600 рис.).
12 листовъ узоровъ для тамбурныхъ, канвовыхъ и другихъ работъ, напечатанныхъ въ нѣсколько красокъ.
12 листовъ модныхъ выкроекъ въ натуральн. величинѣ (около 60 чертежей).
12 листовъ рисунковъ для вышивокъ, вязанія, рѣзьбы и прочихъ любительскихъ работъ.
ДВА КАЛЕНДАРЯ на 1905 г.: 1) Отдѣльный табель съ краскамъ. 2) Справочный на видѣ книжки.
Кромѣ сего подписчики получаютъ еще ДВА художественныхъ приложенія:
1) большую **ОЛЕОГРАФІЮ** съ картины
„ЗА ЧЕСТЬ и СЛАВУ РОССІИ"
изображающую героическую мужество и доблесть нашихъ войскъ, сопровожденно жаркую схватку на театрѣ текущей **РУССКО-ЯПОНСКОЙ войны**
и 2) большую съ золотомъ **ГРАВЮРУ** на плотной бумагѣ
съ изображеніемъ въ русскомъ стилѣ императора Александра III исторической картины
„НА ВОЙНУ въ 1877 г.".
ПОДПИСНАЯ ЦѢНА ИЗДАНІЙ „РОДИНА" ЗА ГОДЪ:
На тѣхъ, не упомянутыхъ и переслываемыхъ по всей Россіи только **6 р.**
РАЗСРОЧКА: при подпискѣ ДВА (2) р., 1-го марта 1 руб., 1-го іюня 1 руб., 1-го августа 1 руб., 1-го сентября 1 руб.
Редакція изд. „РОДИНА" С.-Петербургъ. Лиговская ул., соб. д., № 14. Подробныя программы **БЕЗПЛАТНО.** Редакт. А. А. Кенигъ

1-2 Р30644

ШКОЛЫ крои и шитья **С. В. Островской** единственныя удост. медали на послѣднихъ выставкахъ. **Лучшіе отзывы.** Маги благодарностей. Гарантія за успѣхъ. Пріемъ учениць ежедневно. Б.-Васильковская, 5. Въ отдѣленіе школы Островской „Для бѣдныхъ дѣтей"—платныхъ ученицъ не принимаютъ. втчтс43-100Р4559

Театръ „Соловцовъ"
(Николаевская площадь).
Сезонъ XIV.
Дирекція М. М. Глѣбовой.
Во вторникъ, 9 ноября, въ 9 разъ новая пьеса: **«Богатый человѣкъ»** (Особнякъ), ком. въ 4 д. Найденова. Начало въ 7½ ч. веч. Цѣны мѣстамъ обыкн. Въ среду, 10 ноября, 1-е представл. нов. пьесы **«Катюша Маслова»**, драмат. сцены въ 5 д. и 8 карт. съ прологомъ по роману графа Л. Н. Толстого «Воскресенье», приспособленная для сцены Н. Ф. Арбенинымъ.
Въ пятницу, 12 ноября, бенефисъ Н. А. Бороздинскаго, въ 1-й разъ новая пьеса **«ГОРНЫЙ ТУРИСТЪ»**, комед. въ 3 д., К. Кранцъ и М. Нисъ, пер. С. Ѳ. Сабурова. 2) **«Провинціалка»**, ком. въ 1 дѣйств., Тургенева.
Въ воскресенье, 14 ноября. Утромъ спектакль для учащейся молодежи (по значит. уменьш. цѣнамъ) **«Горе отъ ума»**, ком. въ 4 д. Грибоѣдова. Билеты продаются. Касса театра открыта ежедневно отъ 10 час. утра до 3 час. дня и отъ 6 час. до окончанія спектакля. 30-30 Р23872

Кіевскій Городской Театръ.
Русская опера подъ управ. М. М. Бороздина.
Во вторникъ, 9 ноября, въ 1-й разъ по возобновленіи **«Африканка»**, муз. Мейербера. Участв.: г-жи Боброва, Горина, Дубровская; гг. Аниновъ, Бончичъ, Гриневъ, Дисненко, Козловскій, Литвинскій, Лосскій, Петровъ, Эрнстъ. Начало въ 7½ час. веч. Въ среду, 10 ноября, представ. будетъ оп. 1) „Іоланта", муз. П. И. Чайковскаго и 2) „Лакме" муз. Делиба. Въ четвергъ, 11 ноября, въ 7-й разъ оп. **«Пероэъ»** муз. Рубинштейна. Готовится къ постановкѣ оперы: „Вертеръ", муз. Ж. Массенэ, „Жидовка", муз. Галеви. Готовится къ постановкѣ „Фея куколъ" (Die Puppenfee), большая феерія балетъ, муз. Іосифа Бейера. Полная обстановка собственн. мастерскихъ. Декораціи художника С. Эвенбаха. Билеты прод. въ кассѣ театра ежедневно съ 10 час. утра до 2 час. дня и отъ 5 до оконч. спектакля. 26-30 Р29774

ТЕАТРЪ БЕРГОЕЬЕ.
(*Фундуклеевская улица*).
Русская комическая опера и оперетта подъ упр. А. А. Левицкаго.
Во вторникъ, 9 ноября, бенефисъ артиста П. П. Петровскаго, представлено будетъ **«Звѣзда Востока или Слепой Тестюшка»**. Въ среду, 10 ноября, представлено будетъ **«Свѣтлячки»** (Лизистрата). Въ четвергъ, 11 ноября, бенефисъ К. А. Полиновой 1) **«Чайный цвѣтокъ»**. 2) **«Кипишъ»**. (Графини Корифельцъ). Въ пятницу, 12 ноября, пред. буд. 1) **„Бѣдныя овечки"** 2) **„Игички пѣчки"**. Въ субботу, 13 ноября бенефисъ В. И. Піонтковской въ первый разъ **„Мопа-Ванна"**. Во вторникъ, 16 и въ среду, 17 ноября, **Новинка!** грандіозный успѣхъ **Новинка!** **„Нижняя пер-тона"**. Билеты продаются. Готовится къ постановкѣ модн. новинка **„Прядное Пригнитъ"**. Утешеся могутъ получать ученицы, билеты только въ формѣ. Билеты можно получать въ кассѣ **театра ежедневно** отъ 10 ч. утра до 3 ч. дня и отъ 6 веч. до окончанія спектакля. 9-15 Р30149

Заграничная гигіеническая **ПОЧТОВАЯ БУМАГА.** Лучш. гравирн. выборъ. Фундукл., № 8, магаз. **К. ДИТРИХЪ.** 15-100 Р29118

С. С. Гишпанскій **сапожный** мастеръ изъ Варшавы открылъ магазинъ въ Кіевѣ. Крещатикъ, 17. Фирма существ. съ 1838 г. втчтс28-50Р18850

Международный всемірный фотопластиконъ
Кіевъ, Николаевская, 4, на этой недѣлѣ, съ 8 ноября по 14 ноября, **«Военный корабль Горта на пути въ Китай и Японію»**. (Острова: Каролинскіе, Маріанскіе, Самоа и Тонго). Открытъ отъ 10 ч. ут. до 10 ч. в. Каждую недѣлю новое путеш. 1сотс45-100 Р9540

Депо роялей и піанино
Ф. КУЭ.
Кіевъ, Фундуклеевская, ул., д. № 18, телефонъ 1202.
Большой выборъ роялей и піанино Бенкеръ, Бехштейнъ, Шидмайеръ, Дидерихсъ, Вестермайеръ, Тресселтъ, Штюрцеаго, Кеандтъ, Линке, Вейсбродъ, Плейель въ Парижѣ и др. Фисгармоніи Шидмаеръ. Знаменитые самоиграющіе аппараты Шанола и Эоліаны. Ноты къ нимъ. Ни прокать не даютъ. втчтс98-100 Р22185

Депо роялей и піанино
И. КЕРНТОПФЪ и Сынъ.
Поставщики Кіевскаго Отдѣленія Императорскаго Рус. Муз. Общества и Варшавской Консерваторіи.
Кіевъ, Крещатикъ, 36, тел. 809.
Единственное представительство первоклассныхъ фабрикъ: Блютнера, Бехштейнъ, Шредера, Бала, Бернукса, Реннинъ, Аполло, Шахъ, Тюрмеръ, Винкельманъ, Шпонгаузъ, знаменитой фабрики «Стейнвей и С-ия» въ Нью-Іоркѣ, собственной фабрики въ Варшавѣ и др. Гармоніи «Эстей» въ Нью-Іоркѣ. Усовершенствованные самоиграющіе аппараты «Аполло» для артистической игры на фортепіанно, самоиграющія фисгармоніи «Орфеусъ» **ПРОКАТЪ, ПОЧИНКА и НАСТРОЙКА.** всчтс 36-125 Р12223

МАГАЗИНЪ ЦВѢТОВЪ
„ФЛОРА".
Николаевская, 3. Бол. выб. крупноцвѣтныхъ хризантемъ и цикламенъ на разн. цѣны и гвоздики отъ 75 к. дюж. втчтс16-100 Р28534

Патентованные несколзящіе ГАЛОШИ **„КОЛУМБЪ".** Получены англійскій фасонъ. Фабричный складъ, Александровская, 32.

всчтс 54-100 Р27035

Докторъ **І. И. ГЕЛЬФОНДЪ,** болѣзни горла, уха и носа. Прорѣзная, 16, 9—10 ч. и 3—6 час. втчтс6с10-100Р29101

Д-ръ РАЙХЕРЪ. Сифил., венер., кожн. 8—10, 4—8. Б.-Владимірск., 32. втчтс6с81-100Р12472

Докторъ медицины **Г. М. Бланкштейнъ.** По болѣзнямъ: **горловымъ, носовымъ** и **ушнымъ** пріемъ больн. отъ 10 до 12 и отъ 4 до 5 ч. веч. Пушкинская, 6. всчтс15-100 Р26808

Д-ръ ГОРДОНЪ. Сифил., вен., мочеп., кож. 9-12, 4-7. Софійс., 14. 54-100 Р24476

Д-ръ Л. Б. Маркусъ. Венер., сифил. и кожныя бол. 9—11 и 5—7, дамы 1—2. Крещатикъ, 50. 53-100 Р24646

Докторъ Г. Н. ЛУРЬЕ. Сифилисъ, венерич., кожн., горлов. б. Пріемъ 9-11 у., 4-7 в. Прорѣзная, 7. 73-100 2563

Д-ръ Н. С. СЕРГѢЕВЪ. Сифил., венерич., кожн., пер. хоть и выпад. волосъ. Лѣч. сух. возд. Фундукл., 14. Пріемъ 2—5. Прорѣзн. до 11 утра. к64 360 Р22553

Д-ръ Сандомирскій. **Сифил., венерич., мочеполов., кожныя.** Пріемъ отъ 9-11 и 4-7; женщин. 2-3. Софійская, № 4. к33-100Р27137

Д-ръ Цейтлинъ. Сифил., венер., кожн., мочеполов. Пр. отъ 9—11 ч. у. 5—8 в. Жен. 11—12 ч. дня. Тел. 1060. Михайловск. ул., соб. д., 11. 61-100 Р24614

Д-ръ БРОНЪ. Сиф., вен., мочеп., кож. 9-12, 5-7. Прорѣзн., 21. 97-100 Р17701

КУРСЫ ПѢНІЯ
М. К. СКУРАТОВОЙ,
Лютеранская, 12, кв. 2.
Правильная постановка и оперный классъ. Мизансценировка и разучиваніе партій съ драмат. стороны заклюдуетъ П. Л. Скуратовъ. **Курсы драмат. искусс. дикціи и декламаціи П. Л. Скуратова** втчтс3-5 Р30129

Л. И. ФРИДЪ-ГУРЕВИЧЪ
даетъ уроки пѣнія; видѣть отъ 1 до 3 ч. Николаевская, № 10, квар. 9. 4-6 Р30608

Уроки нѣмецк. итальянск. и испанск. языковъ. Липки, Екатерининская, 16. Генрихъ Шерпи. к3-10 3543

Во вновь открытой при Кіево Флоровскомъ женскомъ монастырѣ церковно-приходской школѣ начался **пріемъ** учениць. №2-3 3536

Табачный магазинъ
Крещатикъ, Пассажъ, быв. **ЗГУРИДИ.**
Рекомендуетъ огромный выборъ гаванскихъ сигаръ **Бонъ, Уманъ, Илау**, а также русскихъ Гаваноръ, Шонферъ, Рутенбергъ, Лео Виссеръ, Рейгартъ. 60-100 Р21441

НАЕМЪ ПРИСЛУГИ и СЛУЖАЩИХЪ.
Прорѣзная, № 14. Телефонъ № 1455. втчтс6с 30-30Р24762

Липки. Институтская, 25, квартира, по мѣсячно съ уступкой. 1-6 3568

Магазинъ цвѣтовъ **Nice**, Николаевск., 4, букеты, корзины, вѣнки и проч. изъ живыхъ цвѣт., розы, гвоздики отъ 60 коп. дюжина. втчтс 42-100 78

Д-ръ Романовскій. Бол. **кожн., венер., сиф.** Театральная, 10. Пр. 6—7 в.; женщ. 4—5. №1-10 3507

Зубной врачъ Уникель искусств. зубы безъ пласт. зол. пломбы. Пріем. 10—6. Крещат., 39, пр. Фундуклеев. сбчтчт 60-100 Р5191

Д-ръ Ѳ. В. Семеновъ
Большая Подвальная, 37, уголъ Бульварно-Кудреевск. Болѣзни **КОЖН., СИФИЛ. и ВНУТРЕН.** Отъ 9 до 11 и отъ 4 до 7 час. Женщинъ отъ 2 до 3 час. втчтс6 19-30 Р25790

Зуболѣчебный кабинетъ БѢЛЯЕВА Перешелъ на Прорѣзн., 17. Отъ 10—4 ч. втчтс96-100 Р30226

Д-ръ И. Я. Воллернеръ кож. сифил. вен. и моч. бол. 8—11 ч. 5—8 в. жен. 12—1. Крещат. 6. 58-100 Р23706

ЛѢЧЕБНИЦА ЖЕНСКИХЪ-ВРАЧЕЙ
для приходящихъ больныхъ.
Бол. Подвальная, № 24.
Пріемъ по всѣмъ спеціальностямъ ежедневно. Зубоврачебн. кабинетъ. Осмотръ прислуги и кормилицъ. Освѣдѣтельствованіе. Совѣтъ 40 к. пасрчтс16-100 Р26718

И. С. ГОЛЬДЕНБЕРГЪ.
Болѣзни зубовъ и полости рта. **Искусств. зубы.** Пріемъ 9—11 утра и 4—6 ч. веч. **Пушкинская** (Н. Елисавет.), 41. Телеф. 942. №63-100 Р16165

Д-ръ Бротманъ. Сиф., вен., кож. 8-9. 4-8. Прорѣзн., 15. всчтс625-100 Р25876

Докторъ Г. И. Гольдманъ. Прорѣзная, № 1. Бол. горла, кожи, венерич., мочеп. и сифил. Отъ 9-12 ч. и 4-7. чтсвсет 24-100Р26170

Д-ръ А. М. ГРИНБЕРГЪ Б.-Подв. 2. Бол. уха, носа, и горла. Пр. 10-12 ч. и 4-6в. Тел. 587. втчтс62-100Р16200

ЗУБНАЯ ЛЕЧЕБНИЦА Кіевской зубоврачебной школы
Прив.-доцента университета св. Владиміра
Н. ЖУКА.
Крещатикъ, 36, противъ Лютеранской. Пріемъ больныхъ безплатно. Лечебница открыта отъ 9 ч. у. до 4 ч. дня.
Администраторъ И. С. Гольдонбергъ. №61-100Р18993

Химико-бактеріологическій
Институтъ д-ра В. Ю. Любинскаго. Пушкинская, 31. Телефонъ 1326. **Изслѣдованіе** мочи, мокроты, плевокъ, опухолей, молока и пр. **Анализы** пищевыхъ веществъ, воды, почвы и техническихъ продуктовъ. **Дезинфекція** (формалиномъ) помѣщеній и квартиръ въ городѣ и на дачахъ. втчтс98-100 00

Д-ръ Бланкманъ Сифил., венер. и кожн. **Прорѣзная, 2,** отъ 9—11 и 4—7. №34-100 2653

Женщина-врачъ А. С. Валабанова. Женск. бол., акуш. 1—3. Прорѣзная, 25. всчтс99-100 Р7534

ИМПЕРАТОРСКОЕ Русское Музыкальное Общество. Въ понедѣльникъ, 15 ноября, ровно въ 8 ч. веч., въ городскомъ театрѣ **второе симфоническое собраніе** подъ управленіемъ А. Н. Виноградскаго съ участіемъ піанистки Маріи Аванзо (изъ Рима), соединенныхъ хоровъ Музыкальнаго Общества и Г. В. Москалева и оркестра. Въ память десятилѣтія кончины А. Г. Рубинштейна программа посвящена его сочиненіямъ: симфонія «Океанъ», «музыка сферъ» для струн. орк., изъ балета «Виноградная лоза». Восточный и испанскій танцы и «Антоній и Клеопатра», увертюра къ трагедіи Шекспира—исп. оркестръ. Концертъ D-moll, № 4 для фортепіано съ оркестромъ—исп. Маріи Аванзо. Изъ духовной оперы «Вавилонское столпотвореніе»: хоры потомковъ Сиѳа, Хама и Іафета—исп. соединенные хоры и оркестръ. Билеты у комиссіонера Музык. Общ. Л. Идзиковскаго отъ 10 до 3 и отъ 5 до 8 часовъ вечера. втчтс 1-3 00

Театръ Общ. Грамотности.
Троицкая площадь.
ДРАМАТИЧЕСКАЯ ТРУППА.
Во вторникъ, 9 ноября, въ бенефисъ К. Д. Кручинина, **«Король Лиръ»**, траг. въ 5 д., Шекспира, пер. Дружинина. Въ среду, 10 ноября, во 2-й разъ **«Передъ восходомъ солнца»**, драма въ 5 д., Гауптмана. Начало въ 7½ час. веч. Готовится къ постановкѣ спеціально разрѣшенная театру О-ва Грамотности извѣстная пьеса **«Петербургскія трущобы»**, драм. сцены въ 5 д. съ прологомъ по роману того-же названія В. В. Крестовскаго, П. Ф. Арбенина. Пьеса эта пользовалась выдающимся успѣхомъ на сценѣ С.-Петербургскаго Литературнаго театра. Пишутся новыя декораціи: **«Набережная рѣки Фонтанки»** у **«Обуховскаго моста»** и **«Вяземская Лавра»** (извѣстная Петербургская трущоба). Прологъ Трактиръ по произвѣдѣнію **«Ерши»**, дѣйствіе 1-е **«Практическіе дѣятели»**, дѣйствіе 2-е **«Нищій богачъ»**, дѣйствіе 3-е картина 1-я **«Ночлежники на пустой баркѣ»** (новыя декораціи), картина 2-я **«Обитатели Вяземской лавры»** (новыя декораціи), дѣйствіе 4-е картина 1-я **«Пауки и мухи»**, картина 2-я **«Все, что нажито за 20 лѣтъ»**, дѣйствіе 5-е **«Жертва»**. Готовится къ постановкѣ **„Бурный вѣтеръ"**, пьеса въ 5 д., Гольма, переводъ Щепкиной-Куперникъ. 14-30 Р29000

HIPPO-PALACE.
(Циркъ).
Николаевская, № 7.
СЕГОДНЯ
Третій дебютъ наѣздницы
Маріи Калина
и ассистентовъ **АМОРСЪ**
въ 3-й разъ пантомима.
ВОЛШЕБНАЯ ФЛЕЙТА.
Начало въ 8 часовъ вечера. 6-15 Р25937

ОТДАЕТСЯ
въ аренду
въ г. Умани, Кіевск. губ., при обществѣ поощренія коннозаводства, ипподромъ—помѣщеніе для 200 лошадей, манежный манежъ и жилой домъ со службами. Подробности: г. Умань, Канцелярія Общества. №1-3Р30835

КОРСЕТЫ
Крещатикъ, № 5.
ФРАНСИНЪ
НОВЫЯ МОДЕЛИ
ПРИНИМАЕТЪ ЗАКАЗЫ.
1-4 Р30818

УТЕРЯНЫ документы въ папкѣ: книжка врача зем. пиджакъ на жит. и др. по пути съ Прорѣзной, Пушкин., Б.-Васильк., Н. Владим., за Жилянск. Пашковск. прос. дост. на Паньковскую, 12, кв. 11, за вознагражд. 1-3 Р30883

ДЕЗИНФЕКЦІЮ
помѣщеній съ обстановкой и платьемъ (формалиномъ и глюкоформолочн.) производитъ химико-бактеріологич. лабораторія
А. Л. и Б. Л. ГУРЕВИЧЪ
Запахъ формалина совершенно устраняется. Бактеріологическая провѣрка. Б. Васильковская, 10, телефонъ 608. втчтс 41-100 1022

Д-ръ М. Я. Чернякъ. Сифил., венер., мочепол. и кожн. Лѣченіе Свѣтомъ, электрич. и сухими ваннами. Бол. Житом., 16, 9—10 и 5—7. Женщ. 3—4. 1-100 Р30803

Окончившая С.-Петербург. Консерв. (класс) у проф. Гнесина жел. пр. уроки. М.-Ямская, 19, кв. 14. 1-20 30874

ЮРИДИЧЕСКАЯ БИБЛІОТЕКА.
Изданіе А. Д. МАРГОЛИНА.
Н. Г. Тальбергъ.
«Организація сельскаго управленія» (по поводу проекта Минист. Внутр. Дѣлъ.) Кіевъ, 1904, in 8, и 50 коп. Продается во всѣхъ книжныхъ магазинахъ Кіева. №4-10 00

Кіевъ, 8-го ноября 1904 г.

По поводу закона 7 іюня объ измѣненіяхъ въ порядкѣ производства дѣлъ о государственныхъ преступленіяхъ. I.

По судебнымъ уставамъ 1864 года дѣла о преступленіяхъ государственныхъ подлежали разсмотрѣнію судебныхъ палатъ съ участіемъ сословныхъ представителей, а возбуждались прокурорами судебныхъ палатъ, причемъ предварительное изслѣдованіе производилось или членомъ палаты (предварительное слѣдствіе), или прокурорскимъ надзоромъ окружного суда, а въ нѣкоторыхъ случаяхъ даже чинами общей полиціи (дознаніе). Въ этотъ судебный порядокъ закономъ 19 мая 1871 года внесено было новое начало: производство по этого рода дѣламъ, такъ называемыхъ, формальныхъ дознаній чинами отдѣльнаго корпуса жандармовъ, которые были уполномочены на самостоятельное возбужденіе дѣлъ; произведенныя чинами корпуса жандармовъ дознанія вполнѣ замѣняли предварительныя слѣдствія. Этимъ же закономъ введенъ былъ порядокъ административнаго разрѣшенія дѣлъ о государственныхъ преступленіяхъ, восходившихъ на Высочайшее усмотрѣніе по всеподданнѣйшимъ докладамъ министра юстиціи. И хотя порядокъ этотъ былъ указанъ наряду съ разсмотрѣніемъ дѣлъ судебными палатами, но на практикѣ онъ сталъ единственнымъ. Съ частичными измѣненіями, внесенными позднѣйшимъ законодательствомъ, и съ расширеніемъ правъ чиновъ корпуса жандармовъ положеніемъ 14 августа 1881 года о мѣрахъ къ охраненію государственнаго порядка и общественнаго спокойствія административный порядокъ разрѣшенія дѣлъ существовалъ почти какъ исключительный порядокъ, до опубликованія закона 7 іюня сего года, хотя давно уже созрѣвались его недостатки и дѣлались попытки къ устраненію ихъ. Главнѣйшими изъ этихъ недостатковъ являлись: обремененіе Его Величества докладами по большому числу часто весьма обширныхъ дѣлъ о государственныхъ преступленіяхъ, связанная съ централизаціей медленность разсмотрѣнія ихъ и несогласное съ принципами судебнаго преслѣдованія разрѣшеніе дѣлъ по однимъ бумажнымъ производствамъ.

Результатомъ сознанія этихъ недостатковъ и необходимости устраненія ихъ, безъ сомнѣнія, и явился законъ 7 іюня. Прежде всего слѣдуетъ отмѣтить, что въ немъ вовсе нѣтъ упоминанія объ административномъ порядкѣ разрѣшенія политическихъ дѣлъ по существу. Какъ читатель увидитъ ниже, закономъ введено въ жизнь новое, съ административнымъ характеромъ, учрежденіе „губернское совѣщаніе", по предложенію прокурора окружного суда разсматривающее дознаніе о государственныхъ преступленіяхъ лишь по вопросу о прекращеніи ихъ; но разсмотрѣніе политическихъ дѣлъ по существу, т. е. для опредѣленія виновности привлеченныхъ къ нимъ обвиняемыхъ и уголовной отвѣтственности тѣхъ, кто будетъ признанъ виновнымъ, положено исключительно на судебныя учрежденія. Такимъ образомъ, отнынѣ и за государственныя преступленія, какъ и за преступленія общаго характера, наказаніе можетъ быть наложено только по суду и, слѣдовательно, преслѣдованіе учинившаго государственное преступленіе возможно только въ судебномъ порядкѣ; оно прекращается отнынѣ въ судебное преслѣдованіе въ томъ смыслѣ, въ какомъ употребляется этотъ терминъ въ статьѣ 1 устава уголовнаго судопроизводства.

Разумѣется, волею Верховной власти всякое дѣло не только о государственномъ преступленіи, но и о преступленіи общемъ, можетъ быть изъято изъ опредѣленнаго закономъ судебнаго порядка; такимъ образомъ, и нынѣ возможно представить себѣ случай, когда Верховная воля сочтетъ за благо подвергнуть какое-либо дѣло изъятію изъ судебнаго порядка. Но, конечно, такіе случаи могутъ быть единичными и самое умолчаніе въ законѣ о такихъ изъятіяхъ политическихъ дѣлъ изъ судебнаго порядка, при существованіи въ томъ-же законѣ указанія, что въ случаѣ воспослѣдованія особаго Высочайшаго повелѣнія дѣла этого рода разсматриваются особымъ присутствіемъ Правительствующаго Сената, ясно указываетъ, что для дѣлъ особой важности возможно испрашивать Высочайшія повелѣнія въ смыслѣ передачи отдѣльныхъ дѣлъ изъ судебныхъ палатъ въ Правительствующій Сенатъ, но что къ административному порядку разсмотрѣнія политическихъ дѣлъ даже фактически нѣтъ возврата. Онъ осужденъ отмѣною въ законѣ 7 іюня и если-бы по какимъ-нибудь соображеніямъ практика дѣлала попытки къ обходу судебнаго порядка, пользуясь для этого хотя-бы 34 ст. положенія объ охранѣ, то попытки надлежало-бы оцѣнивать, какъ стремленіе къ обходу закона. Въ водвореніи судебнаго преслѣдованія и въ дѣла о государственныхъ преступленіяхъ — главная суть закона 7 іюня, его разумъ, на почвѣ котораго должны толковаться всѣ дальнѣйшія его положенія и разрѣшаться всѣ его недомолвки и неясности, которыхъ, къ сожалѣнію, не мало, благодаря весьма несовершенной редакціи закона. Указаніе какъ на главнѣйшія изъ этихъ недомолвокъ и неясностей, такъ и на то, въ какомъ смыслѣ онѣ должны быть восполнены и разрѣшены, и составляетъ предметъ нашихъ статей.

По статьѣ 1032-ой, дѣла о государственныхъ преступленіяхъ (квалифицируемыхъ со времени изданія закона 7 іюня не по дѣйствующему уложенію о наказаніяхъ, а по уголовному уложенію, Высочайше утвержденному 22 марта 1903 г., въ остальныхъ частяхъ своихъ въ дѣйствіе не введенному) подсудны судебнымъ палатамъ съ участіемъ или безъ участія сословныхъ представителей и только въ случаѣ особыхъ, по каждому данному дѣлу, Высочайшихъ повелѣній—особому присутствію Правительствующаго Сената. Но силѣ-же статьи 1030 ой дѣла эти производятся общимъ порядкомъ уголовнаго судопроизводства, т. е. тѣмъ порядкомъ, въ какомъ производится дѣла объ общихъ преступленіяхъ, но съ соблюденіемъ особыхъ правилъ, ниже въ законѣ изложенныхъ. Эту 1030-ую статью также необходимо имѣть въ виду при обсужденіи всего сказанного и недоговоренного: „общій порядокъ уголовнаго судопроизводства" долженъ быть единственнымъ источникомъ для восполненія всего дефективнаго въ нормахъ закона 7 іюня, опредѣляющихъ „особый порядокъ". Въ чемъ-же главныя черты этого особаго порядка?

Во-первыхъ въ томъ, что наряду съ предварительнымъ слѣдствіемъ, производимымъ судебнымъ слѣдователемъ, существуетъ возможность ограничиваться дознаніемъ, производимымъ чинами корпуса жандармовъ, которыхъ иногда, по соглашенію начальника губернскаго жандармскаго управленія съ прокуроромъ окружного суда, могутъ замѣнить чины общей полиціи. Но такая возможность ограничиваться дознаніемъ не дѣлаетъ однако дознанія формой изслѣдованія, равнозначущей предварительному слѣдствію и непозволяемой, разъ избранъ именно этотъ порядокъ изслѣдованія. Потому что по ст. 1047 къ судебному производству можетъ быть приступлено безъ предварительнаго слѣдствія только въ томъ случаѣ, если прокуроръ палаты по доказательствамъ, установленнымъ дознаніемъ, признаетъ возможнымъ предложить судебной палатѣ обвинительный актъ. Отсюда слѣдуетъ заключить, что собранныя дознаніемъ доказательства могутъ быть признаны и недостаточно стойкими, чтобы на нихъ могло быть основано преданіе обвиняемыхъ суду, и въ такомъ случаѣ дознаніе должно быть обращено къ предварительному слѣдствію, если, разумѣется, оно не носитъ въ себѣ основаній къ совершенному прекращенію. Затѣмъ, по статьѣ 1035[10] прокурору суда предоставляется во всякомъ положеніи дѣла, съ разрѣшенія прокурора палаты, возбудить предварительное слѣдствіе. Слѣдовательно, дознаніе во всякомъ положеніи его можетъ быть прервано прокурорскимъ надзоромъ и передано судебному слѣдователю. И такъ какъ, нѣтъ всякаго сомнѣнія, это допускается закономъ и должно производиться на практикѣ единственно въ цѣляхъ болѣе совершеннаго предварительнаго изслѣдованія государственныхъ преступленій, то отсюда одинъ выводъ: законъ ставитъ предварительное слѣдствіе, производимое судебнымъ слѣдователемъ и по этого рода дѣламъ съ соблюденіемъ всѣхъ правилъ, предписываемыхъ судебными уставами—формой болѣе совершенной, могущей и долженствующей вносить коррективъ въ дознаніе. Этотъ выводъ необходимо имѣть въ виду при рѣшеніи вопроса о томъ, въ какое положеніе становится судебный слѣдователь къ переданному ему дознанію, къ которому чинами корпуса жандармовъ привлечены обвиняемые, съ принятіемъ въ отношеніи ихъ мѣръ пресѣченія. Но объ этомъ ниже.

Не приравнивая вполнѣ производимыхъ на основаніи 1035[9] ст. уст. уг. суд. по закону 7 іюня дознаній къ предварительному слѣдствію, законъ создаетъ для нихъ особое положеніе, во всякомъ случаѣ, приближающее ихъ къ характеру предварительнаго слѣдствія, предоставленемъ чинамъ корпуса жандармовъ принимать всѣ мѣры и производить слѣдственныя дѣйствія—допросы, осмотры, освидѣтельствованія, обыски, выемки—и притомъ съ соблюденіемъ правилъ, установленныхъ для производства предварительныхъ слѣдствій. Мнѣніе, что это допущено не столько какъ гарантія интересовъ заподозрѣнныхъ и правосудняго отношенія къ изслѣдованію дѣла, сколько для созданія такого положенія, при которомъ судебныя палаты не встрѣчали бы затрудненій при разсмотрѣніи предложенныхъ имъ съ обвинительными актами дознаній (возможность пользоваться на судѣ актами дознаній такъ же, какъ и актами предварительнаго слѣдствія)—не должно быть допускаемо. Разъ закономъ дана возможность ограничиваться дознаніемъ и по дознанію предавать обвиняемыхъ суду,—несомнѣнно и всѣ гарантирующія интересы правосудія дѣйствія, предписываемыя судебнымъ слѣдователямъ, должны быть соблюдены и при производствѣ дознанія. Съ этой точки зрѣнія 1035[12] статья должна быть толкуема въ томъ смыслѣ, что объ окончаніи дознанія объявляется всѣмъ содержащимся подъ стражей обвиняемымъ и всѣмъ наличнымъ, т. е. находящимся въ мѣстѣ, гдѣ производится дознаніе, а въ случаѣ просьбы обвиняемаго, ему предъявляются всѣ добытыя противъ него данныя—путемъ прочтенія всѣхъ актовъ дознанія, въ коихъ заключаются тѣ данныя, т. е. совершенно такъ, какъ это дѣлается судебными слѣдователями. Только при такихъ условіяхъ возможны въ „указаніи" обвиняемыхъ на новыя обстоятельства, которыя, будучи приняты изслѣдованы дадутъ значеніе, подлежатъ дальнѣйшему разслѣдованію (ст. 1305[13]). При краткомъ устномъ сообщеніи обвиняемому собраннаго дознаніемъ въ отношеніи его матеріала невозможны всѣ существенныя указанія, этотъ матеріалъ опровергающія.

При отмѣченномъ выше приближеніи характера дознаній, производимыхъ чинами корпуса жандармовъ, къ характеру предварительныхъ слѣдствій и при существованіи въ новомъ законѣ статьи 1035[9], говорящей о томъ, что приглашаемые къ дознанію свидѣтели, свѣдущіе люди и переводчики получаютъ вознагражденіе по правиламъ устава уголовнаго судопроизводства, необходимо заключить, что производящія дознанія лица получаютъ право привлекать къ дознанію свидѣтелей и экспертовъ тѣмъ же порядкомъ, какимъ они призываются на предварительномъ слѣдствіи (ст. 435—437 уст. уг. суд.), т. е. повѣстками, причемъ къ непринявшимъ безъ законныхъ причинъ свидѣтелямъ и экспертамъ могутъ примѣняться тѣ-же взысканія, что и на предварительномъ слѣдствіи. Безъ предоставленія этихъ правъ чинамъ корпуса жандармовъ, они могли-бы въ нѣкоторыхъ случаяхъ оказаться не имѣющими возможности исполнить возлагаемыя на нихъ обязанности и такое право надлежало бы, во избѣжаніе серьезныхъ недоразумѣній, прямо выразить въ законѣ.

Оконченное производствомъ дознаніе препровождается къ прокурору окружного суда для дальнѣйшаго направленія. Такъ гласитъ 1035[14] статья, вмѣстѣ съ ст.ст. 1035[5] и 1035[9], вводящая новый факторъ въ сферу возбужденія и предварительнаго изслѣдованія политическихъ дѣлъ—прокурора окружного суда. До закона 7 іюня возбужденіе дѣлъ о государственныхъ преступленіяхъ, наблюденіе за производствомъ ихъ и направленіе ихъ было правомъ и обязанностью прокуроровъ судебныхъ палатъ. Отнынѣ предложенія о производствѣ какъ дознаній такъ и предварительныхъ слѣдствій, отнесено къ обязанностямъ прокуроровъ судовъ, на нихъ-же возложено наблюденіе за предварительнымъ изслѣдованіемъ въ той или другой формѣ (прокурорамъ палатъ принадлежитъ лишь общее руководство производствомъ дознаній—ст. 1035[5]) и, наконецъ, направленіе ихъ, не въ томъ такомъ, техническомъ значеніи этого термина, въ какомъ практика окрестила имъ составленіе либо обвинительнаго акта, либо заключенія о прекращеніи уголовнаго преслѣдованія, а въ широкомъ значеніи законной терминологіи, которая подъ выраженіемъ „дать дальнѣйшее направленіе дѣлу" разумѣетъ опредѣленіе, что надлежитъ сдѣлать съ даннымъ дѣломъ, какъ и въ какомъ направленіи двинуть его дальше. Мы имѣли случай узнать, какъ осуществляется новый законъ о государственныхъ преступленіяхъ на практикѣ, и убѣдились, что разнообразіе толкованій его въ различныхъ судебныхъ округахъ и проистекающая отсюда неодинаковость порядка направленія дѣлъ по новому закону, въ самыхъ важнѣйшихъ моментахъ этого порядка, проистекаетъ, главнымъ образомъ, отъ неправильнаго толкованія вышеприведенной краткой статьи и употребленнаго въ ней термина „для дальнѣйшаго направленія", а также отъ неуясненія той роли, какая отведена закономъ (ст.ст. 1035[10] и 1035[12]) учрежденному имъ „губернскому совѣщанію". Неправильное-же толкованіе закона въ этихъ его опредѣленіяхъ ведетъ не только къ путаницѣ въ техникѣ производства дѣлъ, но самое главное—къ чрезвычайному замедленію въ разрѣшеніи ихъ, т. е. къ тому, что несомнѣнно, по-

*) См. „Кіевлянинъ" № 308.

ЗОЛОТОЕ КОЛЬЦО. 15)

(Съ нѣмецкаго).

Эрнста Гейльборна.

(Продолженіе *).

XIX

Слѣдовало удовольствоваться первымъ вѣдавшимъ опытомъ, но профессору Амбергу показалось этого мало. Когда нѣсколько дней спустя онъ получилъ по почтѣ слѣдующее приглашеніе: «Дирихлеймъ, потребительство en gros полотна и красокъ, имѣетъ честь пригласить въ среду на жуженье пустого черепа», то онъ немедленно рѣшилъ взять туда съ собой Гертруду. Колебанія, которыя возникали было въ его головѣ, онъ энергично побороль.

Пригласительный билетъ былъ украшенъ иллюстраціями. Въ лѣвомъ верхнемъ углу сидѣлъ нѣкій бонвиванъ въ evening dress, съ бритой головой, верхомъ на стулѣ; въ петлицѣ у него было воткнуто перо, рукою закрывала зѣвающій ротъ. Внизу направо былъ изображенъ господинъ съ большими бакенбардами и внушительнымъ брюшкомъ передъ столомъ, на которомъ лежала кучка монетъ. Къ нему съ низкимъ поклономъ подходилъ японецъ, тощій и изможденный, съ большой картиной подъ мышкой.

Амбергъ показалъ карточку Гертрудѣ и спросилъ, желаетъ-ли она ѣхать съ нимъ. Она съ радостью согласилась.

—Добрый вечеръ, капитанъ, приветствовалъ Дирихлеймъ профессора, когда они съ Гертрудой вошли въ отдѣлъ. Мы продали картину и заработали съ золотомъ пошелъ третьяго дня въ гавань.

Гертрудѣ онъ просто протянулъ руку и сказалъ, что радъ ее видѣть; затѣмъ она по всѣмъ правиламъ была представлена кружку. Жена одного художника, весьма живая уроженка Мюнхена, приняла ее подъ свое покровительство, а когда узнала, что она учительница, ясѣ ей и заинтересовалась ею; это былъ совсѣмъ новый элементъ.

Одна дѣвушка вошла къ ней и довѣрчиво взяла ее подъ руку.

—Ахъ, фрейленъ, какіе у васъ чудные волосы! Вы послѣ распустите ихъ, хорошо? Мнѣ такъ хочется посмотрѣть.

Но это пока было единственное faux pas; къ тому же дѣвушка была наивная, необразованная, сердиться на нее не приходилось.

Всѣ болтали, кто сидя, кто стоя, безъ всякаго принужденія. Мастерская была съ большимъ вкусомъ декорирована шалями и персидскими коврами; газовый рожокъ посредствомъ при помощи разрисованнаго картона былъ превращенъ въ какое то чудовище, не то змѣю, не то дракона. Дирихлеймъ, не заботясь о гостяхъ, большими шагами ходилъ взадъ и впередъ по комнатѣ и бормоталъ себѣ подъ носъ.

—Я говорю только слѣдующее... я говорю только слѣдующее...

Амбергъ подошелъ къ нему и сказалъ:

—Прошу сказать мнѣ это слѣдующее.

Художникъ покачалъ головой.

—Что тамъ еще приключилось?

—Докторъ, у котораго я былъ вчера, всегда говоритъ эту фразу.

—А что онъ говоритъ про ваши глаза?

—Только—слѣдующее.

—Да говорите же серьезно.

—Говорите, дождемъ день есть! Это нерѣдкое какимъ-то образомъ остается у меня въ головѣ еще отъ уроковъ закона Божьяго; и я держусь его. Онъ говоритъ: беречь глаза, гулять, ничего не дѣлать...

Точно тяжелый камень навалился на грудь Амберга. Въ сущности Дирихлеймъ былъ его единственный другъ, единственный между всѣми знакомыми художниками, которымъ онъ хоть немного дорожилъ. Онъ положилъ руку ему на плечо—онъ не могъ иначе выразить ему свое участіе—и слегка погладилъ его.

—Да, да, капитанъ, я говорю только слѣдующее.

Собственное безпомощное молчаніе стало Амбергу нестерпимо и онъ прервалъ:

—Пожалуйста, примите участіе въ моей вдовѣ. Она мнѣ очень дорога. Только съ ней надо осторожнѣе; она родомъ изъ страны флястеровъ.

Дирихлеймъ отвѣтилъ короткимъ кивкомъ, но только тогда, когда накрытый столъ, стоявшій у стѣны, былъ общими усиліями выдвинутъ на середину подъ газовый рожокъ, подсѣлъ къ Гертрудѣ и тотчасъ принялся разглашать ей—о своей новой пилѣ въ Рейнсбергѣ.

Онъ описывалъ домъ недалеко отъ берега озера, съ фридериціанской черепичной крышей и запущеннымъ садомъ, объяснялъ расположеніе комнатъ и убранство каждой въ отдѣльности. Меблировка была вся въ его собственномъ вкусѣ; онъ даже нарисовалъ ей на скатерти стулъ, который самъ придумалъ для своей виллы. Она задавала вопросы, и онъ ни разу не затруднился отвѣтомъ. Все это отвлекало его отъ его мучительныхъ думъ.

—Вы должны навѣстить меня когда нибудь, фрейленъ, конечно съ Амбергомъ.

Она охотно согласилась, и это нисколько не смутило его. Онъ сталъ описывать празднества, которыя часто устраивалъ въ своемъ саду; все это онъ ясно видѣлъ передъ собой.

—Ты слышалъ, Дирихлеймъ?—прикинулъ ему одинъ молодой художникъ. Сейчасъ получена телеграмма изъ Гавана! Деревья опять покрылись зеленой краской.

Это была перезрѣвшая по наслѣдству специальная острота «пустого черепа», которую каждый членъ зналъ и уважалъ. Этотъ разъ она была пущена въ ходъ, чтобъ посмотрѣть на дѣйствіе на Гертруду. Но она не поняла ея.

Она не обратила вниманія и на сторонъ ужинъ, состоявшій полную противоположность тѣмъ роскошнымъ пиромъ, которые ей хозяинъ и состоялъ по столу задавалъ въ своей рейнсбергской виллѣ. Тонъ, царившій въ этомъ кружкѣ, былъ ей совершенно незнакомъ.

—Птахъ, когда я даю одинъ изъ моихъ лѣтнихъ празднествъ, пикаръ я выписываю изъ Берлина: мои экономка, правда, смыслитъ все что, но это не то, что нужно. Впрочемъ, ужинъ очень простой: рыковый супъ въ качествѣ entrée, это, такъ сказать, въ стилѣ окружающей обстановки, затѣмъ тушеная печенка en cocotte, потомъ два—три горячихъ блюда, вотъ и все. Послѣ ужина прогулка въ лодкахъ съ факелами и лампіонами; въ заключеніе деревенскій танецъ на большой деревянной лужайкѣ передъ моимъ домомъ. Особенно я ценю хорошее сухое шампанское. А прежде всего, конечно, костюмы, выдержанные въ извѣстномъ стилѣ. Большей частью все общество костюмировано въ фридериціанскомъ вкусѣ: туалеты дамъ всѣ одного покроя, предпочтительно зеленаго: зеленый цвѣтъ пріятенъ для газа.

—Но развѣ такія требованія относительно костюмовъ не разорительны для вашихъ гостей?

—Нисколько.

—Какимъ образомъ?

—Это экономитъ отъ одного недостатка, которымъ грѣшитъ мой пиръ и мой праздникъ: они не существуютъ. Вѣдь я чертовски бѣденъ—настоящая деревенская крыса. Хоть и говорятъ, что художникъ не имѣетъ много, но это не правда: художникъ, который покупаетъ картины, стоитъ совсѣмъ иначе.

Со стола убрали—къ переносному смыслу этого слова—и Амбергъ опять подошелъ къ Дирихлейму. На нихъ обоихъ нашла сегодня серьезная полоса, и они «прегадуно», по ихъ собственному выраженію углубились въ разсужденія о колоритѣ Веласкеца: за этимъ занятіемъ они забыли все на свѣтѣ и не обратили вниманія на то, что художникъ-гипнотизеръ снова принялся за свои спиритическія упражненія. Амбергъ совсѣмъ упустилъ изъ виду Гертруду. Впрочемъ, она, казалось, не скучала.

Вдругъ ихъ бесѣда была прервана громкими взволнованными голосами, раздавшимися вокругъ.

Амбергъ поднялъ голову и увидѣлъ Гертруду: она стояла, безсильно опустивъ руки, съ блѣднымъ лицомъ и широко раскрытыми, испуганными глазами; дѣвушка, которая раньше выражала желаніе увидѣть волосы Гертруды распущенными, говорила ей что-то громко и грубо; молодой живописецъ, ея другъ, попадавшемуся, злорадно подзадоривалъ ей.

Амбергъ тотчасъ сообразилъ, что случилось: очевидно, шепотливое отношеніе Гертруды ко всякимъ пошлостямъ подзадорило низкую натуру дѣвушки; ея грубыя двусмысленности поразили его ухо, и онъ въ то-же минуту потерялъ всякое самообладаніе. Возмущенный, онъ подскочилъ къ этой группѣ и съ губъ его сорвались слова, въ которыхъ выразилось все его презрѣніе къ этому обществу.

Въ другомъ кружкѣ этотъ выговоръ повлекъ-бы за собой вызовъ съ ихъ стороны; но здѣсь всѣ почувствовали, что онъ въ своемъ правѣ, и промолчали.

Онъ схватилъ Гертруду за руку и повелъ ее прочь. Никто не двинулся съ мѣста.

Только одинъ проводилъ ихъ до лѣстницы: то былъ его другъ Дирихлеймъ.

—Капитанъ! сказалъ онъ съ мольбой и протянулъ ему руку; но Амбергъ сдѣлалъ видъ, что не замѣчаетъ ея.

Тогда Гертруда обернулась и подала ему свою.

Они сѣли въ наемную карету; дождь стучалъ въ окошки экипажа. И пока они, такимъ образомъ, сидѣли рядомъ молча, ихъ внутренній отношенія другъ къ другу начали измѣняться.

Возмущеніе Амберга улеглось, и совсѣмъ новое чувство возникло въ его душѣ. Все смолкло и исчезло передъ одной мыслью: какъ она была чиста! Она стояла среди всѣхъ этихъ людей, какъ олицетвореніе суроваго цѣломудрія! Это было нѣчто не отъ міра сего! Для него это было цѣлое откровеніе; въ его глазахъ она возвысилась на недосягаемую высоту солнца, а онъ оставался глубоко внизу, чувствуя свое безсиліе постичь ее, свое безсиліе отдалиться отъ земли, и только глядѣть на нее снизу.

Ему казалось, что онъ не смѣетъ даже задѣть ее рукавомъ своего пальто.

Они ѣхали молча, а дождь стучалъ въ окна. Только одинъ разъ онъ рѣшился произнести робкимъ, просительнымъ тономъ:

—Можешь ты простить меня, Гертруда?

Она вздрогнула, услыхавъ его голосъ: онъ заставилъ ее оторваться отъ совсѣмъ другихъ мыслей и ощущеній. Въ ту минуту, когда онъ такъ мужественно заступился за нее, она почувствовала собственное безсиліе и отнынѣ она собиралась всегда искать у него защиты; такъ пріятно было сознавать себя въ безопасности подъ его покровительствомъ!

Поэтому она даже не совсѣмъ поняла его вопросъ. Она сказала:

—Что-бы ты ни сдѣлалъ, я все-таки люблю тебя.

Онъ ничего не отвѣчалъ. Онъ молча прижался въ свой уголъ, и снова его охватило сознаніе удивительной глубокой чистоты этой дѣвушки, которая принадлежала ему.

Наконецъ, экипажъ остановился. Подъ прикрытіемъ его зонтика они добѣжали до подъѣзда. Онъ отперъ дверь; она протянула руки, чтобъ обнять его, но онъ наклонился и поцѣловалъ ея руку.

Въ это время—на ступенькахъ, позади ихъ, раздались шаги. То былъ хозяинъ, который возвращался домой. Онъ смотрѣлъ ихъ взглядомъ съ головы до ногъ, прошелъ мимо и не поклонился.

(Прод. слѣд.).

печать настойчиво повторяетъ слухи о критическомъ положеніи крѣпости и невозможности долѣе продолжать сопротивленіе. «Neue Freie Presse» находитъ даже, что сообщеніе американскаго консула недостаточно характеризуетъ отчаянное положеніе защитниковъ Портъ-Артура. Внѣшними фортами, говоритъ венская газета, называются укрѣпленія, расположенныя на разстояніи 2—3 тысячъ метровъ передъ главной линіей и предназначенныя служить прикрытіемъ предмостъ непріятельской артиллеріи. Въ Портъ-Артурѣ внѣшнихъ фортовъ собственно не существовало и они были замѣнены лишь полевыхъ укрѣпленій, выдвинутыхъ далеко впередъ и оборонявшихъ гарнизономъ, который шагъ за шагомъ послѣ ожесточеннаго боя уступалъ ихъ непріятелю. Уже нѣсколько времени тому назадъ сдѣлалось извѣстно, что всѣ 3 линіи рядовъ передовыхъ укрѣпленій находятся въ рукахъ японцевъ, такъ что сообщеніе американскаго консула не представляетъ въ сущности ничего новаго. Но можетъ быть подъ выраженіемъ «внѣшніе форты» онъ подразумѣвалъ что нибудь другое. Постоянная линія фортовъ состоитъ изъ непрерывной системы укрѣпленныхъ группъ, тѣмъ болѣе сложныхъ, чѣмъ важнѣе прикрываемыя ими позиціи. Всѣ группы оказываютъ другъ другу взаимную поддержку, такъ что каждая занятая непріятелемъ позиція подвергается обстрѣлу съ сосѣднихъ фортовъ. Такимъ образомъ оба противника ведутъ борьбу на незначительномъ разстояніи до тѣхъ поръ, пока защитникъ не окажется вынужденнымъ отступить въ послѣднее убѣжище группы, такъ называемый редюитъ. Эта часть фортовъ обыкновенно очень сильно укрѣплена, господствуетъ надъ всѣми остальными сооруженіями и предназначена для того, чтобы помѣшать атакующему утвердиться въ нихъ. «Neue Freie Presse» полагаетъ, что съ помощью подкоповъ и минъ японцы могли утвердиться на валахъ одного изъ главныхъ фортовъ, напримѣръ, Эрлушаня или Кикваншаня, между тѣмъ какъ гарнизонъ, удалившись въ редюитъ, продолжаетъ еще оказывать сопротивленіе. До тѣхъ поръ, пока не взято это послѣднее убѣжище, японцы не могутъ считать себя господами форта, который способенъ противостоять всякому штурму, пока въ немъ не будетъ пробита брешь при помощи тяжелыхъ орудій. Такая брешь можетъ быть пробита только не близкомъ разстояніи, такъ какъ противъ дальнобойныхъ орудій редюитъ защищенъ валами. Одно изъ телеграфныхъ извѣстій говоритъ о томъ, что японцы перетаскиваютъ осадныя орудія черезъ траншеи; употребленіе русскими ручныхъ гранатъ также указываетъ на непосредственную близость непріятеля. Оборона редюита можетъ отсрочить, но не предотвратить взятіе форта. А разъ будетъ взятъ одинъ фортъ, заключаетъ венская газета, и сдѣланательно прорвана непрерывная линія укрѣпленій, крѣпость будетъ лишена возможности оказывать продолжительное сопротивленіе. И такъ выраженіе американскаго консула «внѣшніе форты» относится, по всей вѣроятности, къ расположеннымъ передъ редюитомъ частямъ одного изъ постоянныхъ фортовъ главной линіи портъ-артурскихъ укрѣпленій.

Изъ Харбина Вас. И. Немировичъ-Данченко телеграфируетъ въ «Рус. Слово» отъ 6 ноября:

Холода по ночамъ ужасны. Топлива нѣтъ даже въ Харбинѣ, и цѣна его не подлетъ съ 120 р. за сажень. Хотя около города проѣзжные сквозь, но желѣзная дорога не даетъ платформъ для его доставки.

Въ слухахъ о смерти Куроки не разобраться: по однимъ, онъ живъ, по извѣстіямъ изъ китайскихъ источниковъ—трупъ его отправленъ 22 октября черезъ Нікоу въ Японію.

Японскимъ войскамъ отданъ приказъ разстрѣливать приближающихся къ ихъ позиціямъ мѣстныхъ жителей. Много китайцевъ убито. Въ то же время въ Слобейцзе взято на японскую службу много китайскихъ милиціонеровъ съ уплатой 18 руб. въ мѣсяцъ. Въ Янтаѣ или прибито объявленіе, обѣщающее 100 р. за выдачу китайца-шпіона и 1,000 р. за такового же русскаго. Между Янтаемъ и Шелихе они потребовали у китайской милиціи выдачи орудій для усиленія своихъ батарей. По направленію къ Люшину двигаются у нихъ большіе кавалерійскіе отряды. Фортификаціонныя работы всюду усиливаются. Мѣсто отъ ихъ передовыхъ позицій до Люшина перекопано во всѣхъ направленіяхъ такой сѣтью траншей, что въ нихъ безъ плана трудно разобраться.

Хунхузское движеніе идетъ обычнымъ порядкомъ. У Пингуты съ нимъ борется китайская милиція, по линіи желѣзной дороги—наши.

Госпитали Харбина въ послѣдніе дни освобождены отъ значительнаго числа больныхъ и раненыхъ, эвакуированныхъ далѣе. На случай новыхъ потерь заготовлено достаточно мѣстъ.

Въ Харбинѣ находится верховный лама Монголіи и сынъ владѣтельнаго князя, прибывшіе для выраженія нашимъ властямъ соболѣзнованія по случаю убійства пиципирскаго комиссара Богданова хунхузами. Прибывшіе возложили на могилу пять чугунныхъ вѣнковъ, пройдя мимо разставленныхъ шпалерами китайскихъ войскъ подъ звуки китайскихъ длинныхъ трубъ. Оказывается, на Богданова напала шайка въ восемьдесятъ человѣкъ съ праваго берега Сунгари. Хунхузы, грабя убитыхъ, замѣтили трупъ офицера и стремительно бросились прочь, бросивъ плѣнныхъ китайцевъ, которыхъ вели съ собой до выкупа цѣлый мѣсяцъ связанными, съ повязкой на глазахъ. На мѣстѣ убійства Богданова монголы и китайцы воздвигаютъ памятникъ въ китайскомъ стилѣ съ надписями русскою, китайско-маньчжурской и монгольской.

«Independance Belge» даетъ слѣдующія цифры русскихъ потерь въ сраженіи на р. Шахе: нижнихъ чиновъ убито 4,086, ранено 23,542, контужено 313, пропало безъ вѣсти 5,327, всего 33,268; офицеровъ убито 188, ранено 700, контужено 68, пропало безъ вѣсти 39, всего 995.

Изъ этихъ двухъ привезли въ Харбинъ съ юга пятыхъ нашихъ послѣднемъ бою отъ японцевъ орудія. Орудія и передки размѣщены на нѣсколькихъ платформахъ-вагонахъ. Всего тутъ до сорока передковъ и 12 орудій. Изъ орудій 8 полевыхъ большого калибра и 4 горныхъ. На передкахъ заводскія марки: «Schneider & C°» и, очевидно, то же по-японски. На горныхъ орудіи выбито «№ 64» и надпись по японски. Орудія и передки совершенно новые, у нѣкоторыхъ не снята замки. Кадета и сѣдельныя замѣтно отличаются прочностью и легкостью. Около этихъ трофеевъ толпятся группы раненыхъ солдатъ изъ сосѣднихъ непріятельскихъ товарныхъ вагоновъ. Солдатики съ любопытствомъ разглядывали пушки, дѣлали разные комментаріи. Одинъ раненый въ ногу артиллеристъ-унтеръ не выдержалъ соблазна и попросилъ у часового позволенія взлѣзть на платформу посмотрѣть «японскую артиллерію». Внимательно, съ видомъ знатока, унтеръ осматривалъ орудія, попробовалъ винты, заглянулъ въ дула, похвалилъ рѣзьбу въ срединѣ.

Телеграмма изъ Мукдена корреспондента «Прав. Вѣстника»: 4 ноября въ Ченсиатунѣ, подъ предсѣдательствомъ генералъ-лейтенанта Мищенко, состоялось собраніе мѣстной Георгіевской кавалерской думы. Съ утвержденія главнокомандующимъ его удостоены награжденіемъ Георгія 4-й степени: командиръ 11-го Восточно-Сибирскаго стрѣлковаго полка подполковникъ Владиміръ Яблочкинъ за безпримѣрное мужество и стойкость, проявленныя въ сраженіи подъ Ляояномъ 17-го августа. Будучи обстрѣливаемъ сильнымъ артиллерійскимъ и ружейнымъ огнемъ въ теченіе 14-ти часовъ, онъ отразилъ 4 стремительныхъ атаки во много разъ превосходящаго числомъ противника и не только удержалъ важнѣйшіе пункты позиціи, но заставилъ противника отступить. Временно-командующій 19-мъ Восточно-Сибирскимъ стрѣлковымъ полкомъ 18-го полка полковникъ Аркадій Скачевскій за штурмъ 3-го октября во главѣ своего полка безъ выстрѣла укрѣпленной непріятельской позиціи и взятіе двухъ батарей на Путиловской сопкѣ. Того-же 19-го полка подполковникъ Николай Тихоміровъ за взятіе 3-го октября при штурмѣ Путиловской сопки быстрымъ и смѣлымъ натискомъ сводно 3-го батальона безъ выстрѣла одинъ изъ штыками высоты и укрѣпленія, составлявшихъ тактическій ключъ позиціи. Того же полка капитанъ Василій Мухинъ и штабсъ-капитанъ Михаилъ Зозулинъ за взятіе 3 октября во главѣ своихъ ротъ штыковою атакою 5-ти горныхъ японскихъ орудій. 4-го Восточно-Сибирскаго стрѣлковаго полка капитанъ Николай Трифоновскій, который, будучи съ полкомъ въ отрядѣ генерала Мищенко, въ бою 30 сентября у Силеуходзы безпримѣрнымъ мужествомъ выполнилъ до конца данную ему задачу и потерявъ 2/4 своей 10-й роты способствовалъ удержанію позиціи. 20-го Восточно-Сибирскаго стрѣлковаго полка капитанъ Георгій Ступинъ за взятіе ночью 4-го октября при штурмѣ Путиловской сопки непріятельской батареи. Командиръ 1-го дивизіона 9-й артиллерійской бригады полковникъ Владиміръ Слесаренко, который въ сраженіяхъ подъ Ляояномъ 17 и 18 августа искусною стрѣльбою своего дивизіона заставилъ замолчать большую непріятельскую батарею, подавливую своимъ огнемъ 3 наши батареи и тѣмъ далъ этимъ батареямъ возможность оправиться и продолжать стрѣлять. Командиръ 2-й батареи 5-го мортирнаго полка подполковникъ Дмитрій Федченко, который въ дѣлѣ 9 октября у деревни Ламатунь выказалъ безсовѣтную храбрость и умѣлымъ управленіемъ огнемъ своей батареи заставилъ замолчать 12-ти орудійную непріятельскую батарею. 6-й Восточно-Сибирской стрѣлковой артиллерійской бригады штабсъ-капитанъ Дмитрій Бастровъ, который 17 августа подъ Ляояномъ смѣлымъ дѣйствіемъ изъ оставшагося одного орудія батареи несмотря на страшный перекрестный орудійный и ружейный огонь сдержалъ атаку непріятеля и заставилъ его отступить. 3-ей Восточно-Сибирской стрѣлковой артиллерійской бригады поручикъ Алексѣй Соколовскій, который, вступивъ въ командованіе батареей за выбытіемъ изъ строя старшихъ офицеровъ, проявилъ мужество и стойкость въ бояхъ 13, 17 и 18 августа. Несмотря на подавляющее превосходство непріятельской артиллеріи, сосредоточившей по его батареи огонь 44 орудій и потерявъ около 75 проц. орудійной прислуги продолжалъ мужественно дѣйствовать ни на минуту не прекращая огня.

«Руси» телеграфируютъ: Деревня Фынь-ятунь. Въ ночь съ 4 на 5 ноября, 4 пѣшихъ, охотничьихъ команды были направлены въ районъ расположенія противника. Команды, эти достигнувъ деревни Чанлинза, были встрѣчены сильнымъ ружейнымъ огнемъ противника, вслѣдствіе чего принуждены были отойти назадъ. Вслѣдъ за этимъ въ 3 часу ночи, наши секреты обнаружили, что съ Двугорбой сопки спускается колонна противника, силою около двухъ батальоновъ. Колонна эта повела наступленіе на рощу, входящую въ составъ передовой позиціи праваго фланга. Японцы наступали безъ выстрѣла и подойдя въ засѣвъ, бросились съ крикомъ «ура», но, встрѣченные изъ нашихъ окоповъ дружными залпами, обратились въ бѣгство. Черезъ нѣсколько времени японцы повторили атаку, но вновь были отбиты нашимъ огнемъ. Послѣ второй атаки японцы, разбившись на мелкія группы, начали отступать, преслѣдуемые нашимъ мѣткимъ огнемъ. Перестрѣлка съ наступающимъ противникомъ продолжалась вплоть до разсвѣта. Вблизи окоповъ насчитано около 80 японскихъ труповъ, а дальше по долинѣ виднѣются разбросанныя тѣла японцевъ, подобрать которые не представляется теперь возможнымъ вслѣдствіе огня противника. Капитаномъ Катрубаемъ живо захваченъ въ плѣнъ японскій солдатъ, а 3 солдата пойманы секретомъ до разсвѣта. Съ 8 до 9 часовъ утра наши батареи обстрѣливали деревню Чанлинза, гдѣ было замѣчено скопленіе японцевъ, а затѣмъ слѣжка состоялась съ японскими батареями. Наши потери: убито солдатъ 4, ранено 2. Судя по оставленнымъ японцами трупамъ, пещамъ и т. п., надо полагать, что общія потери ихъ доходятъ до нѣсколькихъ сотъ человѣкъ.

Къ осаждающей арміи вернулись всѣ подкрѣпленія, которыя были посланы въ Маньчжурію, такъ какъ маршалъ Ойяма получилъ теперь подкрѣпленіе изъ Японіи. Корреспондентъ «Daily Mail», находящійся при 3-й японской арміи, телеграфируетъ, что по разсказамъ японскихъ шпіоновъ въ Портъ-Артурѣ боевые припасы будто-бы на исходѣ и японцы разсчитываютъ овладѣть крѣпостью недѣли черезъ двѣ. Всѣмъ такимъ сообщеніямъ о недостаткѣ провизіи и обезсиленіи портъ-артурцевъ противорѣчитъ появленіе «Ресторанного» съ командой бодрой, сытой и здоровой. По сообщенію, полученному «Кенигсбергской Газетой» изъ Чифу, русскіе храбро отстояли фортъ Ляотешанъ. Опоясанъ его окружены заборомъ и полосой проволокой съ электрическими загражденіями. Черезъ амбразуры этой изгороди русскіе поддерживаютъ истребительный огонь. Японцы пользуются теперь для перехода черезъ рвы переносными мостами изъ парусного брезента. Сильные морозы со снѣгомъ очень мѣшаютъ движеніямъ японцевъ.

По сообщеніямъ, полученнымъ изъ Чифу «Loc. Anz.», японцы пытались помѣшать рѣшенію русскаго капитана взорвать миноносецъ, но онъ тайно сдѣлалъ всѣ приготовленія для взрыва судна и тогда приказалъ оставшимся на палубѣ его китайскихъ таможенныхъ чиновниковъ сойти въ шлюпку, послѣ того раздались 3 взрыва и «Расторопный» затонулъ. Его трубы и верхушки мачтъ съ крестообразною перекладиною видны изъ воды. Всѣ припасы и боевыя амуниціи были свезены съ «Расторопнаго» послѣ полудня и капитанъ Полемъ самъ наблюдалъ за закладкою динамита въ машинномъ отдѣленіи, носовомъ и кормовомъ отдѣленіяхъ. Затѣмъ былъ положенъ долго горящій фитиль однимъ офицеромъ, который послѣднимъ оставилъ миноносецъ. Въ это время на берегу была выстроена вся команда, держа ружья на карауль.

Взрывъ. 5 (18) ноября въ помѣщеніи городского управленія главнаго города Каталоніи Барселоны произошелъ взрывъ, жертвой котораго сдѣлались свыше 20 человѣкъ. Около 6 часовъ вечера два незнакомыхъ поставили абаньа ратуши на улицѣ Фернандо какую-то корзину, которую они будто-бы только-что нашли. Одинъ изъ нихъ указалъ на корзину чиновнику городского управленія Лупіа. Послѣдній поднялъ корзину и понесъ ее въ ратушу, гдѣ въ это время происходило засѣданіе. Замѣтилъ, однако, что изъ корзины выходитъ подозрительный дымокъ, Лупіа бросилъ ее, послѣ чего послѣдовалъ страшный взрывъ, такъ какъ въ корзинѣ находилась динамитная бомба. Обыкновенно оживленная улица вдругъ опустѣла, охваченная паникой публика разсыпалась въ разныя стороны, на землѣ въ лужахъ крови лежали раненые, преимущественно рабочіе. Когда прошелъ первый моментъ ужаса, оказалось, что взрывомъ было ранено 21 человѣкъ, изъ нихъ 10 настолько тяжело, что не подаютъ надежды на выздоровленіе. На другое утро въ улицѣ Лапріа была найдена еще одна бомба. Весь городъ охваченъ паникой, такъ какъ подозрѣваютъ новыя покушенія; всѣ театры, рестораны и кофейни закрыты. Съ нѣкоторыхъ поръ Барселона сдѣлалась главнымъ убѣжищемъ анархистовъ, которымъ и приписываютъ это безсмысленное покушеніе. Недалеко отъ того мѣста, гдѣ произошелъ взрывъ, находится театръ Лицео, въ которомъ нѣсколько лѣтъ тому назадъ анархистами было совершено другое покушеніе, сопровождавшееся множествомъ ни въ чемъ неповинныхъ жертвъ. Испанская печать, возмущенная преступленіемъ, требуетъ строжайшаго примѣненія закона объ анархистахъ.

Изъ Чикаго въ «Köln. Zeit.» передаютъ, что въ помѣщеніи фабрики газоваго освѣщенія «People Gas Light and Coke Company» произошелъ 5 (18) взрывъ 5 газохранилищъ. Зданіе фабрики обрушилось, причемъ погибло не менѣе 40 человѣкъ рабочихъ и служащихъ фабрики.

Изъ Парижа «Руси» телеграфируютъ: несмотря на голосованіе, закончившееся въ пользу министерства, въ парламентскихъ кругахъ продолжаютъ считать паденіе кабинета Конба неизбѣжнымъ. Говорятъ объ образованіи министерства Буржуа съ оставленіемъ Делькассе на посту министра иностранныхъ дѣлъ.

Земскій фанатизмъ. Въ качествѣ земскаго гласнаго во введенномъ недавно въ Кіевской губ. управленіи по дѣламъ земскаго хозяйства, не могу не обратить вниманія на извращеніе понятій, обнаруживаемое фанатическимъ представителемъ «настоящаго» земства М. А. Энгельгардтомъ на страницахъ журнала «Хозяинъ» въ отношеніи дѣятельности именно нашего Кіевскаго земства. Поводомъ высказаться по данному вопросу въ крайне фанатической формѣ послужилъ г. Энгельгардта отзывъ о работахъ Кіевскаго губернскаго земства г. Артемьева въ «Руси». Г. Артемьевъ, котораго г. Энгельгардтъ считаетъ «повинному, ревностному и искреннимъ сторонникомъ и защитникомъ земскаго самоуправленія», довозенъ тѣмъ, что культурный слой кіевскихъ землевладѣльцевъ и «усѣченное земство» сумѣлъ превратить въ земство «настоящее». «Губернія съ культурнымъ, крѣпкимъ, сильнымъ и богатымъ сельско-хозяйственнымъ слоемъ, съ выработавшейся сельско-хозяйственной и крупно помѣщичьей средой, конечно, не могла собой представить удобной арены для хозяйственныхъ опытовъ, чуждыхъ земству и земской идеѣ людей 20 числа... Кіевскіе землевладѣльцы и сами съ усами, авторитетомъ совѣтника изъ губернскаго правленія или исправника изъ уѣзда—ихъ не проймешь и не подавишь. Они бодро принялись за критику «предположеній», «смѣтъ и мѣропріятій», представленныхъ на ихъ «благоусмотрѣніе» продолжательными и наслѣдниками благополучно опочившаго отъ дѣлъ дореформеннаго распорядительнаго комитета... Такъ пишетъ г. Артемьевъ, по своему понимая серьезное отношеніе къ дѣлу земскихъ гласныхъ Кіевской губ. Но г. Энгельгардтъ недоволенъ такимъ положеніемъ дѣла Кіевской губ. по причинѣ совершенно своеобразной, и сдѣланное имъ заявленіе по этому поводу просто поражаетъ нелѣпостью, до какой можетъ довести фанатизмъ строгого сторонника «настоящаго» земства. Наше земство г. Энгельгардтъ считаетъ чисто бюрократическимъ органомъ хозяйственнаго управленія и даетъ рядъ поставленій, какъ слѣдуетъ къ нему относиться правовѣрнымъ земцамъ.

«Кто сочувствуетъ бюрократіи, опекающей, управляющей и направляющей, и убѣжденъ въ томъ, что она ведетъ страну къ благополучію и просвѣщенію, тотъ будетъ очень доволенъ и войдетъ въ составъ этихъ органовъ; но «кто сочувствуетъ самоуправленію и думаетъ, что бюрократическая опека ведетъ страну къ духовному упадку и матеріальному ничтожеству, тотъ не войдетъ въ составъ бюрократическаго органа. Это ему запрещаетъ не либерализмъ, не доктрина, не нетерпимость, не фанатизмъ, а простая честность: нельзя поддерживать то, что считаешь вреднымъ».

«Кто дѣйствительно сочувствуетъ земству, т. е. самоуправленію, основанному на выборномъ началѣ, тому остается желать, чтобы Кіевская губернія послѣдовала примѣру другихъ губерній. Чѣмъ скорѣе и нагляднѣе «суррогатъ» обнаружитъ свою природу суррогата, тѣмъ скорѣе и настоятельнѣе скажется необходимость непосредственнаго самоуправленія. Тѣ же, кто старается придать суррогату видимость настоящаго земства, дѣйствуютъ въ прямой ущербъ настоящему земству!»

На ряду съ представителями мѣстнаго населенія, отзывавшими себя отчетъ о недостаткахъ прежняго хозяйственнаго управленія въ Кіевской губерніи, и, какъ и другіе кіевскіе землевладѣльцы, искренно желалъ введенія въ нашемъ краѣ земскихъ учрежденій. Признавая за земскими органами много достоинствъ, мы рады были видѣть подобныя учрежденія и у насъ, заявляли объ этомъ неоднократно по различнымъ съѣздамъ, въ собраніяхъ и въ печати. Когда были у насъ введены нѣсколько новѣйшіе органы земскаго управленія, мы не пошли нужнымъ ставить ихъ не только выше, но и на одномъ уровнѣ съ нормальными земскими учрежденіями, основанными на выборномъ началѣ, и продолжали выражать надежду на введеніе у насъ земства въ его первоначальномъ видѣ. Но это не давало намъ основаній отказываться отъ участія въ трудахъ вновь созданныхъ учрежденій.

Когда кіевскимъ землевладѣльцамъ было предложено выступить во вновь созданномъ управленіи по дѣламъ земскаго хозяйства въ качествѣ лицъ, знакомыхъ съ положеніемъ мѣстнаго хозяйства и потому могущихъ ему оказать нѣкоторую услугу, никому изъ насъ не могло прійти въ голову, чтобы въ этомъ было что-либо предосудительное! Пусть въ этомъ даже обнаруживается «одна изъ самыхъ вредоносныхъ особенностей русскаго человѣка—неудержимое, почти болѣзненное стремленіе приспособляться къ обстоятельствамъ, какъ выражается г. Энгельгардтъ, мы охотно принимаемъ на себя эту вину, считая несомнѣннымъ, что русскій человѣкъ отнюдь не обязанъ вступать въ борьбу съ вѣтряными мельницами. Ему простительно думать и о возможности приносить дѣйствительную пользу народу и странѣ своею работою, а не заниматься будированіемъ, брюжжаніемъ да демонстраціями. По нашимъ понятіямъ, земское управленіе прежде всего обязано работать именно въ интересахъ населенія въ области его хозяйства. Если и своею работою способствовалъ успѣхамъ просвѣщенія въ родномъ краѣ, успѣхамъ его сельскаго хозяйства и промышленности, улучшаю условія жизни населенія, въ особенности болѣе слабой его части—крестьянства, я буду чувствовать себя вполнѣ удовлетворенным и даже счастливымъ. И очень сомнѣваюсь, чтобы строгое проведеніе тѣхъ принциповъ, какіе рекомендуются г. Энгельгардтомъ, было даже допустимо при условіи отказа отъ всякой помощи населенію въ его хозяйственной дѣятельности только потому, что не осуществлены идеалы фанатическихъ представителей исключительно выборнаго земства. Подобная мысль могла прійти въ голову только фанатику, для котораго имѣютъ значеніе не живые, не люди, а тѣ крылки, которые вѣшаютъ на себя люди, за второстепеннымъ забывающіе о самомъ существенномъ. Возмутительный принципъ: «чѣмъ хуже, тѣмъ лучше», примѣненный въ области земскаго дѣла, вмѣсто пользы въ отношеніи развитія земскаго самоуправленія, можетъ оказаться для него въ высшей степени вреднымъ. Въ самомъ дѣлѣ, если въ числѣ сторонниковъ земскаго управленія имѣется достаточно такихъ фанатиковъ, какъ г. Энгельгардтъ, серьезный человѣкъ не можетъ не задуматься надъ вопросомъ будетъ-ли обезпечена правильная земская дѣятельность въ рукахъ выборныхъ земцевъ, зараженныхъ земскимъ фанатизмомъ подобно г. Энгельгардту. Будемъ надѣяться, что уродливое явленіе земскаго фанатизма не настолько распространено у насъ, какъ можетъ кто-либо подумать.

Г. Артемьевъ совершенно неправильно изобразилъ характеръ дѣятельности вновь введеннаго у насъ земства. Никакой борьбы представителей мѣстнаго населенія у насъ не было, и гласные рѣшительно не задавались цѣлью показать, что авторитета совѣтниковъ губернскаго правленія или исправника они не признаютъ. Для подобныхъ демонстраціи за все время работъ Кіевскаго губернскаго комитета по земскимъ дѣламъ не было ни малѣйшаго повода. Наши земскіе гласные, насколько считали себя знакомыми съ поднятыми вопросами, или присоединялись къ предположеніямъ губернской управы, которая, видимо, стремилась удовлетворить всѣ потребности, заявленныя со стороны мѣстнаго населенія, или не соглашались съ губернскою управою и въ послѣднемъ случаѣ, опять-таки въ строгомъ согласіи съ собственнымъ разумѣніемъ, то сокращали, то значительно расширяли ассигновки на различныя надобности. Со стороны представителей администраціи въ Кіевскомъ губернскомъ комитетѣ по земскимъ дѣламъ была обнаружена величайшая готовность идти на встрѣчу всѣмъ предложеніямъ, направленнымъ въ интересахъ населенія во всѣхъ его слояхъ. И вполнѣ уместнымъ является заявленіе о томъ, что наше кіевское «усѣченное» земство, какъ называетъ его г. Артемьевъ, въ итогѣ своихъ выполненныхъ работъ оказалось, навѣрное, нисколько не менѣе либеральнымъ, чѣмъ любое «настоящее» земство, если имѣть въ виду проектированныя и намѣченныя реформы въ интересахъ мѣстнаго населенія.

Такимъ образомъ, то, что мы пока наблюдали въ кіевскомъ земствѣ, не можетъ доставить удовольствія представителямъ земскаго фанатизма. Кіевскіе земцы показали, что, и не будучи выбраны самимъ населеніемъ, они могутъ работать на пользу послѣдняго совершенно безпрепятственно, съ такимъ же, усердіемъ какъ и гласные выборные, съ такимъ же, вѣроятно, и знаніемъ дѣла. Поэтому и наше упрощенное земство не заслуживаетъ враждебнаго къ нему отношенія только потому, что оно не выборное, что ему не дано правъ самоуправленія. Тѣмъ не менѣе, какъ и прежде, назначенные администраціею земскіе гласные единодушно сходятся на томъ, что введеніе выборнаго начала и въ Кіевской губерніи весьма желательно. Можетъ быть, и администраціи удалось выборъ земскихъ гласныхъ въ нашей губерніи выполнить удачно. Но остается возможность допустить, что само населеніе этотъ выборъ сдѣлало бы еще удачнѣе. Во всякомъ случаѣ населеніе можетъ лучше знать тѣхъ, кого ему было бы желательно имѣть представителями и защитниками своихъ интересовъ въ уѣздныхъ и губернскихъ земскихъ собраніяхъ. Впрочемъ, и администраціи было бы пріятнѣе не брать на себя отвѣтственность за выборъ какъ земскихъ гласныхъ, такъ и различныхъ должностныхъ лицъ по земскому управленію. Судя по послѣднимъ извѣстіямъ, и въ Юго-Западномъ краѣ предполагается замѣнить нынѣшнее земство «настоящимъ». Давай Богъ. Но хорошо было бы, чтобы собранія «настоящаго» земства въ нашей губерніи остались свободными отъ представителей земскаго фанатизма, который способенъ извращеніемъ понятій послужить не малымъ тормазомъ на пути развитія правильной земской дѣятельности.

Кіевскій земецъ.

Изъ Кіева въ Вильну выѣхалъ преосвященный Сергій, епископъ Ковенскій.

Командующій войсками Кіевскаго военнаго округа генералъ-лейтенантъ В. А. Сухомлиновъ выѣхалъ въ Конотопъ.

Изъ Кіева въ Конотопъ выѣхалъ начальникъ Кіевской мѣстной бригады, генералъ-лейтенантъ В. А. Воиновъ.

Изъ Кіева въ Коцевскій уѣздъ выѣхалъ 7 ноября управляющій Кіевскимъ удѣльнымъ имуществомъ, камергеръ Н. П. Лихаревъ.

Старшій предсѣдатель Кіевской судебной палаты д. с. с. А. А. Мейснеръ выѣхалъ въ Могилевъ губ., откуда, по окончаніи сессіи, поѣдетъ въ Петербургъ на совѣщаніе старшихъ предсѣдателей и прокуроровъ палатъ по поводу закона 7 іюня 1904 г.

Окружной фабричный инспекторъ Кіевскаго округа А. А. Микулинъ выѣхалъ въ Подольскую и Волынскую губерніи для ревизіи фабричныхъ инспекторовъ.

Къ тифозной эпидеміи. Въ виду появившейся въ г. Кіевѣ и начавшей значительно развиваться эпидеміи сыпного тифа, на дняхъ состоялось совѣщательное засѣданіе врачебнаго отдѣленія губернскаго правленія, которое, между другими мѣрами, постановило просить городское управленіе для прекращенія эпидеміи сыпного тифа, поражающаго въ настоящее время исключительно неимущихъ и бездомныхъ людей и могущей угрожать остальному городскому населенію, устроить безплатный ночлежный пріютъ на 100 человѣкъ въ мѣстахъ наибольшаго скопленія бѣднаго рабочаго населенія; затѣмъ количество коекъ для сыпно-тифозныхъ въ городской больницѣ Цесаревича Александра увеличить до 100. Кромѣ того поручить санитарному надзору обратить самое строгое вниманіе на ночлежные дома и трактиры, гдѣ собирается простонародіе; слѣдить за чистотою въ этихъ помѣщеніяхъ и за качествомъ приготовляемой тамъ пищи.

Отклоненное ходатайство города. Въ апрѣлѣ текущаго года Кіевской думой было возбуждено ходатайство о передачѣ завѣщаннаго над. сов. Васильевскимъ капитала въ размѣрѣ 80 тысячъ рублей Кіевскому обществу для борьбы съ чахоткой на устройство санаторія общества. По этому вопросу Начальникъ Края снесался съ министромъ внутреннихъ дѣлъ, по распоряженію котораго главное управленіе по дѣламъ мѣстнаго хозяйства на дняхъ увѣдомило, что такъ какъ предположенное Кіевской думой обращеніе пожертвованнаго Васильевскимъ имущества связано съ измѣненіемъ воли жертвователя, то удовлетвореніе ходатайства думы могло бы послѣдовать порядкомъ 986 ст. зак. гражданскихъ, то есть при условіи невозможности исполненія по волѣ завѣщателя. Вслѣдствіе этого, принимая во вниманіе, что по закону (п. 7 ст. 2 гор. пол.) устройство благотворительныхъ и лѣчебныхъ заведеній, а также завѣдываніе ими относятся къ предметамъ вѣдомства городскихъ общественныхъ управленій и что, съ другой стороны, Кіевская дума не приводитъ никакихъ данныхъ въ поясненіе указанной въ ст. 986 зак. гражд. невозможности исполненія думой воли Васильевскаго, министръ внутреннихъ дѣлъ не признаетъ возможнымъ ходатайство это представить черезъ комитетъ министровъ на Высочайшее благоволеніе.

Предсѣдатель совѣта общества лѣчебницъ для хронически-больныхъ дѣтей К. Г. Тритшель доводитъ до всеобщаго свѣдѣнія, что кіевскій губернаторъ отношеніемъ отъ 29 октября, полученнымъ въ канцеляріи совѣта 2 ноября, увѣдомилъ совѣтъ общества, что министромъ внутреннихъ дѣлъ утверждено ходатайство членовъ общества о наименованіи вновь построенной собственной лѣчебницы общества первой лѣчебницей имени **Софіи Александровны Лихаревой**, а операціонный отдѣлъ въ той же лѣчебницѣ операціоннымъ отдѣломъ имени **Льва Израилевича Бродскаго**.

Засѣданіе финансовой комиссіи. Финансовая комиссія при обсужденіи городской смѣты на 1905 годъ, заключенной первоначально съ дефицитомъ въ 65,382 р., признала необходимымъ для погашенія этого дефицита повысить оцѣночный сборъ съ городскихъ недвижимыхъ имуществъ съ 7,6 проц. до 8 проц., что дастъ около 27,000 руб., затѣмъ исключить расходъ на измѣненіе пріобрѣтенія и оборудованіе городской больницы Цесаревича Александра въ размѣрѣ 13,800 руб. и уменьшить невыполненные расходы—24,702 р. Послѣ соотвѣтственнаго исправленія этихъ статей смѣта была заключена безъ дефицита.

Дѣло о клеветѣ. Мировой судья 6 участка, которому была подана жалоба гласнаго Я. Н. Бернера на гласнаго П. П. Добрынина по обвиненію его въ клеветѣ въ засѣданіи думы 15 октября, принимая во вниманіе: 1) что гласный Я. Н. Бернеръ обвиняетъ гласнаго П. П. Добрынина въ нанесеніи ему оскорбленій въ засѣданіи думы во время доклада и дебатовъ; 2) что такимъ образомъ они оба находились при исполненіи своихъ служебныхъ обязанностей; и 3) что собраніе думы составляетъ присутственное мѣсто, оскорбленіе въ которомъ даже частнаго, и не должностного лица, какимъ въ данномъ случаѣ былъ гласный Бернеръ, предусмотрѣно ст. 287 улож. о нак., подсудно общимъ судебнымъ мѣстамъ, а не судебно-мировымъ учрежденіямъ, нашелъ, что жалоба гласнаго Я. Н. Бернера подлежитъ разсмотрѣнію общихъ судебныхъ мѣстъ и должна быть направлена порядкомъ, указаннымъ въ ст. 1085 уст. уголов. судопроиз.

13 ноября, въ 1 часъ дня, въ Кіевской 2-й гимназіи имѣетъ быть годичный актъ. Начальство этого учебнаго заведенія приглашаетъ родителей учащихся и лицъ, интересующихся состояніемъ учебнаго дѣла въ гимназіи, почтить этотъ актъ своимъ присутствіемъ.

Пожертвованіе изъ суммъ коробочнаго сбора на нужды войны. Кіевское губернское правленіе увѣдомило Начальника Края, что имъ разрѣшено къ отпуску изъ остатковъ коробочныхъ сборовъ: Тетіевскаго и Таращанскаго—300 руб., Володарскаго и Сквирскаго—2,000 руб. и Ходорковскаго и Каневскаго—1,500 руб., пожертвованные евреями на нужды войны на Дальнемъ Востокѣ.

Загадочный случай. 7 ноября на огородѣ Кирилловской больницы, въ кустахъ, въ оврагѣ, городовой случайно нашелъ трупъ женщины въ ужасномъ видѣ. Платье женщины было изорвано, животъ распоротъ, на горлѣ и груди раны. Покойная оказалась мѣщанкой Мариной Ильченко, 40 лѣтъ, женой бондаря. Шапка на покойницѣ не оказалось, не было также на лѣвой ногѣ ботинка. На всѣхъ ранахъ видны слѣды зубовъ и кругомъ валяются кусочки мяса позойной. Также съѣдено мягкая часть икры лѣвой ноги. Трупъ началъ уже разлагаться. Мѣсто, гдѣ найденъ трупъ, крайне глухое и нѣтъ сомнѣнія, что трупъ, объѣденъ голодными собаками и свиньями. Но явился вопросъ, не убита-ли была Ильченко, а затѣмъ уже жертва съѣдена голодными животными. Оказывается, что Марина Ильченко исчезла еще 3 ноября. Она днемъ отправилась съ мужемъ и сыномъ на базаръ покупать сыну пальто. Затѣмъ они отправились пить «могарычъ», и Марина, любившая выпить, изрядно угостилась. Затѣмъ, по словамъ мужа Ивана Ильченко, онъ по дорогѣ, около дома, на Куреневкѣ, неподалеку отъ мѣста находки трупа, сталъ тащить жену домой, она не хотѣла, Ильченко, стащивъ съ головы жены платокъ, хотѣлъ съ упавшей пьяной снять ботинки, но ему удалось снять только лѣвый ботинокъ и затѣмъ пьяная вскочила и ушла отъ мужа. Послѣдній оставилъ жену и ушелъ домой съ платкомъ и ботинкомъ, а пьяная куда-то пропалась. Чрезъ четыре дня она найдена мертвой при извѣстной уже обстановкѣ. Иванъ Ильченко, тщедушный и хилый старичекъ, задержанъ полиціей по подозрѣ

ручного сбора [illegible] жуда на [illegible]ках". А. Гостин [illegible]

◆ Предложено [illegible] ограничить [illegible] на [illegible] [illegible] в нашу общ[illegible] скорой [illegible] помощи 30 и 40 к.

◆ По [illegible] в Министерстве Внутренних Дѣл [illegible] [illegible] [illegible]

ніи у Кучелевской сопки найдено и похоронено 52 японскихъ трупа.

Получ. въ 6 ч. 30 м. вечер. 8 ноября.

ШАНХАЙ, 7 ноября. «Daily Mail» пересказываетъ: Идея организаціи госпиталей появилась среди русскихъ агентовъ въ Шанхаѣ, которымъ корреспонденты газетъ обѣщали свое содѣйствіе. Японцы, будучи недовольны принятою, отказались утвердить ея теперь. Японскихъ плантеровъ просили конфисковать на судно своихъ рабочихъ для наблюденія за провозомъ въ Портъ-Артуръ англо-европейскихъ средствъ, въ которыхъ гарнизонъ нуждается.

ОДЕССА, 6 ноября. «Daily Telegraph» сообщаетъ: Русскія войска въ Северо-восточной Кореѣ, въ виду наступленія зимы, расположились въ частныхъ домахъ; это большею частью сибирскіе стрѣлки.

Получ. въ 6 час. 30 мин. вечер. 8 ноября.

ЛОНДОНЪ, 8 ноября. По свѣдѣніямъ «Times'а», статсъ-секретарь по дѣламъ Индіи утвердилъ предложенный главнокомандующимъ индійскою арміею лордомъ Китченеромъ планъ реорганизаціи этой арміи, согласно которому войсковыя единицы въ военное время остаются въ томъ-же численномъ составѣ, что и въ мирное время.

Получ. въ 12 ч. ночи 8 ноября.

БУДАПЕШТЪ, 8 ноября. Вчера въ графѣ Тисса, лѣвомъ шествіи домой, бросили камнями и снѣгомъ Тисса сопровождавшаго его полиціи. Онъ даже отказалъ сопровождающую его полиціи. Сообщается о выходѣ членовъ изъ состава либеральной партіи. Вышедшіе члены пока не собираются образовать самостоятельной партіи.

БАКУ, 8 ноября. Подписанъ проектъ соглашенія керосинопроизводителей на одинъ годъ для экспорта керосина за границу. Въ соглашеніи участвуютъ: Манташевъ, Бакинское товарищество, нефтепромышленное общество «Кавказъ», русское нефтяное общество фирмы «Тритенъ», наслѣдники Рашевскаго, Мирзоевъ, Лянозовъ, Цейтлинъ, Чыхоевъ и Лейтесъ; отходящее приведеніе къ соглашенію общества Олеума, Шибаева и нѣкоторыхъ мелкихъ заводчиковъ. Контингентъ экспортнаго керосина фирмъ, участвующихъ въ соглашеніи, составляетъ 50% всего экспорта русскаго керосина черезъ Батумъ.

Получ. въ 2 ч. 00 м. утра 9 ноября.

ПЕТЕРБУРГЪ, 8 ноября. (Оффиціально). 6 ноября Высочайше соизволено на увеличеніе для будущихъ частныхъ мобилизацій до одного мѣсяца указанныхъ въ Высочайшемъ повелѣніи отъ 1 октября двухнедѣльнаго срока для призыва на службу по мѣсту жительства временныхъ или постоянныхъ учетъ нижнихъ чиновъ запаса, выбывшихъ изъ районовъ частныхъ мобилизацій, и на предоставленіе губернскимъ и областнымъ присутствіямъ по воинской повинности права вызывать въ первоначальствованіе въ порядкѣ надора (примѣчаніе къ статьѣ 107 уст. о воин. пов.) и, въ случаѣ надобности, принимать въ войска нижнихъ чиновъ запаса, неправильно зачисленныхъ подлежащими мѣстными присутствіями, лишь во время уже бывшихъ въ семъ году, а также и при послѣднихъ мобилизаціяхъ. Расходы, вызванные испытаніемъ въ лѣчебныхъ заведеніяхъ, а равно и отправкой нижнихъ чиновъ запаса при мобилизаціи на первоначальствованіе, принять на счетъ особаго военнаго фонда.

ПОСЛѢДНІЯ ИЗВѢСТІЯ.

—5 ноября въ Гатчину выѣзжали Наслѣдникъ Его Императорскаго Величества на Дальнемъ Востокѣ генералъ-адъютантъ Е. И. Алексѣевъ и предсѣдатель исполнительной комиссіи Краснаго Креста генералъ-адъютантъ графъ И. И. Воронцовъ-Дашковъ.

—Опубликованный Государственнымъ банкомъ балансъ на 1-е ноября указываетъ на произведенный банкомъ новый выпускъ кредитныхъ билетовъ на 20 мил. рублей. Общая сумма выпущенныхъ кредитныхъ билетовъ доведена такимъ образомъ до 900 мил. руб., изъ которыхъ обмѣнъ на 56.866 тыс. рублей находились въ кассѣ банка. Золотая наличность Государственнаго банка повышаетъ дальнѣйшее увеличеніе и превышаетъ въ настоящее время 1 милліардъ р. Всего имѣлось въ банкѣ золота 1,009,793 тыс. руб., въ томъ числѣ 125,209 тыс. руб. золотой монеты въ кассѣ, 723,145 тыс. золота въ слиткахъ, монетѣ и лежащихъ горныхъ управленій и 161,440 тыс. руб. золота у заграничныхъ банкировъ.

—По Высочайшему повелѣнію 30 сентября было образовано особое совѣщаніе подъ предсѣдательствомъ статсъ-секретаря графа Солскаго по вопросу объ устройствѣ 2-го пути на Сибирской желѣзной дорогѣ. Разработка подробностей поручена особой комиссіи подъ предсѣдательствомъ инженера Михайловскаго. Въ бесѣдѣ съ сотрудникомъ одной изъ петербургскихъ газетъ г. Михайловскій заявилъ, что устройство 2-го пути начнется не только Сибирской желѣзной дороги, но и Забайкальской и Восточно-Китайской. Для сооруженія 2-го пути потребуется, вѣроятно, не болѣе трехъ лѣтнихъ строительныхъ сезоновъ. Работы начнутся съ весны будущаго года.

—По поводу прекращенія платежей Костромскимъ банкомъ «Торгово-Промышленная Газета» сообщаетъ: Костромской коммерческій банкъ, имѣющій отдѣленія въ Вологдѣ, Вяткѣ и Елабугѣ губерніяхъ, на дняхъ пріостановилъ платежи. Несостоятельность этого банка не находится ни въ какой связи ни съ переживаемыми военными событіями, ни съ современными экономическими условіями, а является результатомъ исключительно грубыхъ нарушеній со стороны прежней администраціи банка основныхъ принциповъ банковой политики. Дѣла банка, основаннаго въ 1871 году, шли удовлетворительно до тѣхъ поръ, пока онъ работалъ въ предѣлахъ устава и стоялъ въ сторонѣ отъ грюндерства; но образъ дѣйствія его рѣзко измѣнился съ конца 1900 года. Въ 1898 году А. Шкафъ—казначей банкирскаго конторы въ Харьковѣ скупилъ большую часть Костромского банка и такимъ образомъ, минуя фактическаго разнорядителя его. Желая поднять пошатнувшіяся дѣла, задуманной имъ грюндерствомъ и похода, что въ рамкѣ сѣти учрежденій банка не имѣется достаточно матеріала для полученія крупныхъ барышей, онъ настоялъ на распространеніи операцій банка по югу и постройкѣ банка въ Харьковѣ, широко открывъ кредитомъ нѣкоторыя мѣстныя промышленныя предпріятія, въ которыхъ онъ являлся главнымъ пайщикомъ, а также тѣхъ лицъ, съ которыми состоялъ въ торговыхъ и долговыхъ отношеніяхъ. Вмѣстѣ съ тѣмъ Шкафъ и лица пользовавшіяся въ банкѣ крупнымъ кредитомъ, въ числѣ которыхъ числились въ учетѣ векселя подложныя векселя. Результаты этихъ операцій оказались крайне плачевными: самъ Шкафъ обанкротился и бѣжалъ за границу, а Костромской банкъ оказался изобилующимъ массою сомнительныхъ протестовъ. Въ частности въ банку перешли въ обезпеченіе долговъ Шкафа и потерпѣвшихъ имъ клиентовъ лицъ на сумму свыше 650 тыс. руб. трехъ промышленныхъ предпріятій, находившихся въ весьма неудовлетворительномъ положеніи. Вмѣстѣ съ тѣмъ банкъ въ ограниченіе собственныхъ интересовъ вынужденъ былъ пойти на существенныя льготы по отношенію къ должнымъ клиентамъ, въ широкихъ размѣрахъ допуская переписку векселей, порядкомъ безъ взысканія процентовъ. Банкротство Шкафа осложнило положеніе Костромского банка и паниковъ, которую вызвало оно среди вкладчиковъ послѣдняго, но особенно неблагопріятную роль въ судьбѣ банка имѣло одно изъ помянутыхъ трехъ промышленныхъ предпріятій. Вложѣ капиталы этого предпріятія на 300 тыс. руб. и разсчитывая на его исправность, банкъ вложилъ на дальнѣйшее оборудованіе и усиленіе оборотныхъ средствъ его еще свыше 250 тыс. руб., а между тѣмъ предпріятіе не выходило изъ состоянія убыточности. Такое положеніе дѣлъ Костромского банка было подтверждено и состоявшейся въ 1901 году правительственной ревизіей, которая, между прочимъ, удостовѣрила, что банкъ вопреки уставу выдавалъ ссуды подъ соло-векселя не сопровождаемые дополнительнымъ обезпеченіемъ, а также закладывалъ государственную ренту, составляющую фондъ запасного капитала по гарантированнымъ бумагамъ. Несмотря на данныя Министерствомъ Финансовъ указанія и на то, что весь запасной капиталъ и прибыль 1901 года были употреблены банкомъ на покрытіе убытковъ, прочное положеніе банка не могло быть возстановлено и значительная часть его капиталовъ оказалась иммобилизованною въ трудно реализуемыхъ активахъ, такъ что при первомъ значительномъ истребованіи вкладовъ банкъ не выдержалъ. Съ своей стороны Государственный банкъ не имѣлъ возможности оказать ему поддержку, такъ какъ послѣ тщательнаго обслѣдованія банка не нашелось такихъ благонадежныхъ обезпеченій, по которымъ банкъ безъ большаго риска могъ-бы производить выдачу. Не усмотрѣвши въ крахѣ Костромского банка никакихъ тревожныхъ симптомовъ для общаго положенія дѣлъ страны, мы видѣли съ тѣмъ вниманіемъ, что онъ и не повлекъ за собою никакихъ дальнѣйшихъ серьезныхъ послѣдствій, такъ какъ этотъ банкъ принадлежалъ къ числу самыхъ незначительныхъ провинціальныхъ банковъ кратковременнаго кредита, а возможность ликвидаціи его уже давно предвидѣлась въ дѣловыхъ кругахъ.

—Изъ Ростова-на-Дону «Русь» телеграфируютъ: между станціями Владикавказской желѣзной дороги Курсавка и Ногунка злоумышленники пытались произвести крушеніе пассажирскаго поѣзда. Пострадалъ паровозъ, пассажиры отдѣлались испугомъ.

—Для присутствованія въ Святѣйшемъ Синодѣ на эпиклизѣ сессіи назначены: высокопреосвященный Владиміръ - митрополитъ Московскій, Флавіанъ-митрополитъ Кіевскій и преосвященный Антоній-епископъ Волынскій и Житомірскій, и Никонъ-епископъ Витебскій и Слободской.

—Профессоромъ въ Томскѣ предложено высказаться по вопросу о введеніи курса естественныхъ наукъ въ старшихъ классахъ среднихъ учебныхъ заведеній по обширной программѣ. Провѣтствуя это нововведеніе, профессора высказали пожеланіе, чтобы особенное вниманіе было обращено на демонстративный методъ.

—Разработанный въ комиссіи подъ предсѣдательствомъ сенатора Дурнова проектъ новаго положенія о нотаріальной части разосланъ на дняхъ Министерствомъ Юстиціи для разсмотрѣнія другимъ вѣдомствамъ. Проектъ этотъ, между прочимъ, упраздняетъ биржевыхъ нотаріусовъ, а ихъ дѣла передаетъ общимъ нотаріальнымъ конторамъ.

—Въ Ростовѣ-на-Дону въ ночь на 6 ноября слѣдовавшій изъ Ростова пассажирскій поѣздъ Владикавказской дороги на 420 в. верстѣ наскочилъ на верстовой столбъ, положенный злоумышленниками поперекъ пути, видимо, съ цѣлью произвести крушеніе. Между пассажирами произошелъ переполохъ.

—Въ Твери 6 ноября Волга стала. Установился санный путь.

—6 ноября, произошелъ большой пожаръ на парфетной фабрикѣ братьевъ Шувалоовыхъ въ Петербургѣ. Пламя неудержимо распространялось по всей фабрикѣ, уничтожая товаръ, аппараты и машины.

—Послѣ поѣзда Высочайшее соизволеніе на выдачу пособія на содержаніе и квартирного довольствія семействамъ желѣзнодорожныхъ служащихъ, командированныхъ во время мобилизаціи съ одной дороги на другую, независимо отъ того, живутъ-ли эти семейства вмѣстѣ со служащими или отдѣльно отъ нихъ, но при непремѣнномъ условіи, чтобы члены семейства командированныхъ находились на ихъ иждивеніи.

—Въ Варшавѣ арестованъ студентъ Томскаго университета Чередовъ, обвиняемый въ кражѣ пяти тысячъ рублей. Чередовъ препровождается въ Томскъ.

—Въ окрестностяхъ города Влашекъ, въ Привислинскомъ краѣ, опустился воздушный шаръ съ четырьмя прусскими офицерами-воздухоплавателями изъ Берлина. Губернаторъ постановилъ къ Калишъ гостей заграничныхъ, олександрійскіе драгуны—обѣдомъ.

—По проекту новаго положенія о промысловомъ налогѣ, какъ передаетъ «Новь», предполагается привлечь обложеніе процентнымъ сборомъ и не всѣмъ служащимъ въ подотчетныхъ предпріятіяхъ, получающимъ жалованіе въ размѣрѣ свыше 1,500 рублей въ годъ.

—Новоизобрѣтенный прожектъ поврежденнаго Шанцеръ, удаленный изъ предѣловъ Московской губерніи, по распоряженію министра внутреннихъ дѣлъ князя Святополкъ-Мирскаго, какъ передаетъ «Рус. Слово», получилъ разрѣшеніе возвратиться въ Москву. Шанцеръ уже выѣхалъ изъ Сибири.

—29 октября министромъ внутреннихъ дѣлъ разрѣшено выѣхать изъ города Архангельска бывшему канцелярскому статистическаго бюро Г. В. Пашковскому. Онъ освобожденъ изъ подъ гласнаго надзора и можетъ ѣхать изъ города Архангельска во всѣ города Россійской Имперіи. Г. Пашковскій, какъ передаетъ «Рус. Слово», высланъ въ Архангельскую губернію изъ города Уфы въ концѣ 1903 г., сроком на 5 лѣтъ, министромъ внутреннихъ дѣлъ Плеве, по ходатайству уфимскаго губернатора генералъ-маіора Соколовскаго, за «политическую неблагонадежность», безъ всякаго суда и слѣдствія.

—Въ день праздника Морского наслѣдника порпуса начальникомъ корпуса адмираломъ Ниссомъ-Корсаковымъ были получены черезъ Чифу телеграммы слѣдующаго содержанія: Отъ имени чиновъ флота, морской пѣхоты обороны порта, лихихъ юныхъ командировъ морскихъ батарей, а также отъ всѣхъ прошу васъ профессоровъ и кадетъ принять поздравленіе съ храмовымъ праздникомъ дорогого училища. Всѣ флотовцы, бодры и увѣрены, что съ помощью Всемогущаго и подъ руководствомъ героевъ генераловъ Стесселя, Кондратенко и Стесселя съ молодцами моряками стрѣлками, артиллеристами и матросами выдержимъ осаду, отстоимъ крѣпость на радость обожаемаго Государя. Контръ-адмиралъ Григоровичъ.

—«Русь» сообщаетъ, что въ Петербургъ прибыли баронъ Стуартъ—предсѣдатель Бессарабской губернской земской управы, Петровъ—предсѣдатель Владимірской губернской земской управы, Ерешковъ предсѣдатель Вологодской земской управы Переверзинъ — членъ Воронежской губернской земской управы, Урусовъ — предсѣдатель Воронежской губернской управы, Ушаковъ—предсѣдатель Вятской губ. земской управы, Горжевъ—исполняющій должность предсѣдателя Казанской губ. зем. управы, Марконикоръ—бывшій предсѣдатель Киевской губ. зем. управы, Лесли—предсѣдатель Калужской губ. зем. управы, Шиповъ—предсѣдатель Костромской губ. зем. управы, Соколовъ—предсѣдатель Костромской уѣздной зем. управы, фонъ-Гуценъ, Гутновъ, князь Долгоруковъ, Гихтеръ—предсѣдатель Московской уѣздной зем. управы, М. В. Чесноковъ, Борисовъ-Ковалевскій—быв. предсѣдатель Пермской губ. управы, Агрипиновъ—предсѣдатель Пензенской губ. управы, Лисогубъ—предсѣдатель Полтавской губ. зем. управы, Яновъ—предсѣдатель Рязанской губ. зем. управы, Полубятовъ—членъ Смоленской губ. зем. управы, Юматовъ—предсѣдатель Саратовской губ. зем. управы, Котляревскій, Дьяковъ, Маслениковъ, Павловъ, Харченко—предсѣдатель Таврической губ. зем. управы, Колобовъ—предсѣдатель Тамбовской губ. зем. управы, Брюхатовъ, Верещагинъ, Ковалевъ, Новосиловъ, Кароначевскій — предсѣдатель Уфимской губ. зем. управы, Жуковскій, Колокольцевъ—предсѣдатель Харьковской губ. зем. управы, графъ Стенбокъ-Ферморъ—предсѣдатель Херсонской губ. зем. управы. Свѣчинъ—предсѣдатель Черниговской губ. зем. управы, князь Шаховской, Маслениковъ, баронъ Будбергъ—предсѣдатель Валуйской уѣздной земской управы, Кесаревъ, Бирюковъ, Костромитиновъ, Гозиченъ, Хижняковъ и Гальбекъ.

—Министерство путей сообщенія предполагаетъ построить желѣзную дорогу Тюмень—Омскъ; съ этой цѣлью министерство предложило немедленно инженеру Горожскому приступить къ предварительнымъ изысканіямъ по проведенію этой линіи. Разстояніе между Тюменью и Омскомъ составляетъ по прямой линіи 600 верстъ. Эта изысканія должны по крайности совершенно ровной пересѣкаемой тремя рѣками, черезъ которыя придется сооружать мосты.

—«Финляндская Газета» передаетъ: На берегахъ многоводной Тюмени, близъ станціи Коупола, гдѣ перекрещиваются линіи желѣзныхъ дорогъ: Петербургъ—Гельсингфорсъ и Котка—Куопио лежатъ 3 писчебумажныя фабрики, принадлежащія акціонерному обществу. На фабрикѣ «Войла» недавно произошла стачка рабочихъ, вызванная жалобами нѣкоторыхъ работницъ на обѣды, которыя имъ приходится терпѣть отъ мастера Шингаа—англійскаго подданнаго. Несмотря на разныя уступки со стороны хозяевъ, стачка до сихъ поръ не прекратилась, по сообщеніямъ мѣстной печати, въ виду противодѣйствія со стороны. Такъ газеты, выходящія въ Котка, сообщали о появленіи среди рабочихъ агитаторовъ изъ Гельсингфорса и присылкѣ партіи револьверовъ и т. д. Усиленіи губернской жандармской администраціи удалось предотвратить серьезное нарушеніе порядка. Теперь фабрика работаетъ почти полнымъ ходомъ, такъ какъ принято 400 новыхъ рабочихъ и вернулись къ своимъ обязанностямъ до 200 стачечниковъ. Во вторникъ 4 ноября едва не произошла катастрофа, которая могла разрушить фабрику и погубить массу народа. Произведено было повышеніе на взрывъ парового котла. «Финляндская Газета» изъ шведскихъ газетъ заимствуетъ слѣдующія свѣдѣнія объ этомъ дѣлѣ: въ котельномъ отдѣленіи, связанномъ съ фабрикою, оставалось 4 паровыхъ котла, въ томъ числѣ 3 вѣсомъ съ арматурою въ 23 тонна, около 1400 пудовъ каждый. Около 6 часовъ утра, по вторникъ старшій машинистъ случайно услыхалъ, что изъ одного котла сильно льется въ полную воду. Осмотръ показалъ, что въ нижней части котла открылъ клапанъ, служащій для удаленія воды на время чистки и вообще когда котелъ не работаетъ. Послѣ принятыхъ мѣръ удалось предупредить взрывъ, который могъ разразиться съ минуты на минуту и, помимо матеріальнаго вреда, лишить жизни много людей, тѣмъ болѣе, что наступила смѣна рабочихъ и въ помѣщеніи фабрики былъ необычный комплектъ. Виновное въ повышеніи не обнаружены. Полагаютъ, что они пропили въ подполье, чтобы отвертѣть въ фундаментѣ, подъ вѣздомъ деревяннымъ настиномъ. Виновники повѣрно были изъ числа знакомыхъ съ фабрикой, такъ какъ ходъ въ подполье насчитывъ немногимъ рабочихъ.

—Въ Министерство Путей Сообщенія, по словамъ «С.-Пет. Вѣд.», поступили предложенія отъ нѣкоторыхъ англо-американскихъ фирмъ принять на себя постройку второго пути на Сибирской жел. дорогѣ. Всѣ эти предложенія были принципіально отклонены, то-есть какъ сказанный путь будетъ строиться распоряженіемъ казны.

ВНУТРЕННІЯ ИЗВѢСТІЯ.

—Двухсотлѣтіе Гангута и адмиралтейства. 5 ноября исполнилось, по словамъ «Бирж. Вѣд.», двухсотлѣтіе со дня основанія великимъ преобразователемъ Императоромъ Петромъ Великимъ нашей Главнаго Адмиралтейства, которое является одною изъ старѣйшихъ строевой стоянки на Невскомъ берегу Невы. Заложенное 5 ноября 1704 г., по составленному самимъ Петромъ плану, оно въ теченіе перваго столѣтія своего существованія хотя и подвергалось разнымъ перестройкамъ, но въ общемъ имѣлъ остановленъ безъ измѣненій. Адмиралтейское строеніе занимало, какъ и теперь, три стороны прямоугольника, изъ которыхъ болѣе длинная расположена была по теченію Невы, а двѣ поперечныя къ ней перпендикулярно. Первоначально строенія были двухъ родовъ: деревянное и каменное. Посредині деревяннаго одноэтажнаго зданія были ворота; подъ нимъ помѣщалась башня съ шпилемъ. Окна и двери по всѣмъ строеніи были обращены во внутрь двора, къ верфи, такъ что наружная сторона, обращенная къ Невскому проспекту и другимъ улицамъ, представляла сплошную стѣну. Въ 1711 г. среднее деревянное строеніе Петръ Великій замѣнилъ двухъ-этажнымъ каменнымъ и лично подъ сводомъ устроилъ въѣздъ въ адмиралтейство, а въ верхней части зданія, въ каютахъ, помѣстилъ адмиралтейскую канцелярію, гдѣ съ 1718 г. имѣло свое засѣданіе адмиралтейство-коллегія.

—Напутственный стягъ командующему войсками 2-й Маньчжурской арміи генералъ-адъютанту О. Н. Гриппенбергу. Стягъ, по словамъ «Инв. Вѣст.», малиноваго цвѣта съ золотыми шитьемъ серебромъ орнаментами въ византійскомъ стилѣ. Съ одной стороны его шитъ византійскій крестъ съ надписью подъ нимъ: «Сими побѣдишь», какъ знаменіе того креста, которымъ императоръ Константинъ побѣждалъ своихъ враговъ, а на оборотной сторонѣ его вышитъ серебромъ и золотомъ гербъ г. Вильно. Малиновый цвѣтъ стяга имѣетъ также символическое значеніе: это любимый цвѣтъ О. К. Гриппенберга, цвѣтъ стрѣлковаго полка, съ которымъ онъ дѣлалъ свои первые боевые походы, увѣнчанные его знаками боевого отличія, знаками побѣды. Стягъ прикрѣпленъ къ деревянному древку вышиной болѣе 4 арш., верхняя часть котораго покрыта серебряннымъ листомъ, на которомъ отчеканено и позолочено выгравированы фамиліи лицъ, принимавшихъ участіе въ сооруженіи и подношеніи стяга командующему. Выгравированы рѣшительно всѣ фамиліи лицъ, сдѣлавшихъ нѣкъ крупныя пожертвованія въ десятки и даже сотни рублей, такъ и въ 5—10 коп. Всѣхъ подписей имѣется на лицевой болѣе 1,500, при 11,642 буквахъ. Стягъ вооруженъ на петербургской фабрикѣ Ив. А. Тверженева, поставщика Двора Его Величества.

ИНОСТРАННЫЯ ИЗВѢСТІЯ.

Индія. Вице-король Индіи лордъ Керзонъ, возвратившійся недавно отпускомъ, теперь опять возвращается къ своему посту, гдѣ его ожидаютъ неотложныя дѣла. Согласно опубликованному индійскимъ правительствомъ оффиціальному сообщенію соглашенія лордъ Керзонъ сторонами миссіи въ Персію носитъ совсѣмъ другой характеръ, чѣмъ предполагали до сихъ поръ. Миссія эта, повидимому, не имѣетъ ничего съ торговлей, но имѣетъ она въ продолженіе своего бывшаго пребыванія въ Персіи посвятила бы все свое вниманіе богатымъ имѣніямъ западной, юго-западной и отчасти сѣверной Персіи. Вмѣсто того изъ Бендеръ-Аббаса она направилась сначала на 160 англійскихъ миль къ сѣверу въ Керманъ, а оттуда на юго-востокъ черезъ Бампуръ, Пирмаперъ и др. въ границы Индіи. Мѣстности, пройденныя вниманіе торговой миссіи, носитъ названіе Кунстана, страны горъ, которыя пересѣкаютъ въ ней съ болотами и пустынями. Торговой миссіи рѣшительно нечего дѣлать въ подобной странѣ. Остается предположить, что отправляя ее, лордъ Керзонъ преслѣдовалъ какую то иную цѣль. Отгадать, въ чемъ она заключалась, нетрудно, если вспомнимъ, что однимъ изъ главныхъ пунктовъ политики лорда Керзона было проведеніе стратегической желѣзнодорожной линіи изъ Курраши черезъ Белуджистанъ въ центральныя мѣстности Персіи. Матеріалы для постройки уже заготовлены на границахъ Индіи. Какъ только предполагаемая желѣзнодорожная линія будетъ окончена, изъ военнаго лагеря въ Пенджабъ возможно будетъ въ продолженіе 2 недѣль перебросить въ Персію 100,000 армію. Замѣчательно также и то, что торговую миссію въ ея путешествіи сопровождаетъ кавалерійскій отрядъ. Это обстоятельство можетъ привести по всевозможнымъ осложненіямъ, не исключая и «прискорбныхъ инцидентовъ».

Эмиръ Афганскій, повидимому, обеспокоенъ мыслью о томъ, что при помощи новой стратегической линіи онъ можетъ подвергнуться нападенію съ фланга и тыла. Для его успокоенія индійское правительство предполагаетъ отправить въ Кабулъ политическую миссію съ министромъ иностранныхъ дѣлъ Дономъ во главѣ. Министерскіе органы британской печати выражаютъ удовольствіе по случаю возвращенія лорда Керзона въ «высокихъ имперіалистскихъ задачъ» въ Индіи.

Турція. Порта очень встревожена заявленіями королевича Георгія Греческаго касательно критскаго вопроса. Порта разослала европейскимъ державамъ ноту, въ которой указываетъ на «эгоистическій характеръ всѣхъ заявленій королевича Георгія и на то, что его политика преслѣдуетъ династическія цѣли. Теперь «Neue Freie Presse» сообщаетъ, что Порта получила отъ великихъ державъ увѣреніе, что status quo на Критѣ будетъ сохраненъ во всякомъ случаѣ.

Смѣсь.

Искусственные зубы для создать. Секретарь по военнымъ дѣламъ Англіи, Арнольдъ-Форстеръ, выступилъ съ проектомъ снабженія солдатъ англійской арміи искусственными зубами. Проектъ вызвалъ такое соображеніе, что при пріемѣ новобранцевъ на службу прежде производятся очень многіе браковать изъ-за плохихъ зубовъ, вызывающихъ отсюда за призванные полные такихъ новобранцевъ. Арнольдъ-Форстеръ предполагаетъ впредь такихъ людей не принимать, а снабдить ихъ искусственными зубами, предварительно устранивъ плохіе, поврежденные зубы.

СПРАВОЧНЫЙ ЛИСТОКЪ.

БЮЛЛЕТЕНЬ

Кіевской метеорологической обсерваторіи.

Отъ 8 ноября 1904 года.

	7 час. утра.	1 час. дня.	9 час. веч.
Темпер. возд. по Цельсію	2	4,1	3,7
Барометр. при 0 температ.	747,3	746,3	745,0
Влажность въ процентахъ	90	70	92
Направленіе и скорость ветра въ секунду метръ	ЮЗ 1	ЮЮЗ 3	Ю 4
Облачность по десятибалльной шкалѣ	9	9	6
Осадки, осадкомѣръ, миллиметр.	—	—	—

Наибольшая температура воздуха за сутки (отъ 9 час. веч. до 9 час. веч.) = 4,1.

Наименьшая температура воздуха за сутки (отъ 6 час. веч. до 9 час. веч.) = 0,4.

Наименьшая температура за сутки на поверхности почвы = 1,4.

Средняя температура воздуха за сутки = 2,1.

Нормальная средняя температура воздуха за сутки = 3,3.

Общее состояніе погоды на Европѣ утромъ 8 ноября по сообщенію телеграммы Главной Физической обсерваторіи.

Барометръ—со значительнымъ минимумомъ на Кола-Вологда 753 мм.; барометръ максимумъ на Кола-Вологда корр.—Петербургъ 772 мм. Сильные вѣтры на северо-западѣ, Уралѣ, мѣстами на западѣ и центрѣ Россіи, чрезъ слабые на сѣверѣ, мѣстами на крайнемъ югѣ. Температура выше нуля на остальной Россіи. Ожидается пониженіе температуры и сухо по сѣверѣ, мало перемѣнъ погоды въ остальной Россіи.

Недостаточныя телеграммы за 7 ноября: Бельгиномъ, Бернштейнъ, Бодрийскому, Вольфу, Гозулову, Гитсу, Лимуку, Ефиму, Красницкой, Кону, Коптикову, Коненскому, Калинской, Куприановы, Мегцеру, Охрименко, Орлову, Станиславскому, Тренкъ.

Допущено въ первомъ приемномъ отдѣленіи Кіевскаго консультаціоннаго бюро помощниковъ присяжныхъ повѣренныхъ Кіевъ, Шулявка, Брестъ-Литовское шоссе, д. № 6. Вторникъ, 9 ноября, г. Блесковъ.

Новыя допущены взаимопомощи помощниковъ (акушерокъ) и фельдшерицъ. Фундуклеевская, домъ № 45. Телефонъ 300, отъ 9 ч. вечера до 7 час. утра. Вторникъ, 9 ноября, К. И. Ольгинскій.

Новыя врачебныя допущены въ городскомъ домѣ на Крещатикѣ. Вторникъ, 9 ноября, д-ръ Юшинъ.

Допущено въ Кіевской консультаціи присяжныхъ повѣренныхъ. Вторникъ, 9 ноября, П. О. Рутенчикъ.

Допущено въ Кіевской консультаціи помощниковъ присяжныхъ повѣренныхъ. Вторникъ, 9 ноября, г. Ковенскій.

РАСПИСАНІЕ ДВИЖЕНІЯ ПОѢЗДОВЪ.

(Съ 15 октября 1904 г.).

	№ поѣзда	Отходитъ изъ Кіева.	№ поѣзда	Прибываетъ въ Кіевъ.
По Кіево-Запад. жел. д.				
Курьер. I и II кл. Одесса	1	10 ч. 00 м. д.	2	9 ч. 45 м. у.
Курьер. I и II кл. Брестъ, Варшава	1	6 ч. 55 м. в.	2	10 ч. 44 м. у.
Почтов. I, II и III кл. Одесса, Брестъ, Бѣлостокъ, Гродно	3	9 ч. 15 м. у.	4	9 ч. 00 м. в.
Почтов. I, II и III кл. Кіевъ, Сарны, Ковель, Варшава	3	11 ч. 25 м. у.	4	8 ч. 25 м. в.
Пассаж. I, II и III кл. Брестъ, Бѣлостокъ, Гродно	5	12 ч. 01 м. д.	6	6 ч. 50 м. у.
Пассаж. I, II и III кл. Умань, Одесса	5	12 ч. 30 м. д.	6	6 ч. 15 м. у.
Пас. I, II и III кл. Винница, Петербургъ, Родзиновка	7	8 ч. 00 м. в.	8	9 ч. 27 м. у.
Пас. I, II и III кл. Одесса, Новоросскъ	7	9 ч. 35 м. в.	8	6 ч. 15 м. у.
Смѣш. II и III кл. Одесса, Брестъ	11	8 ч. 00 м. у.	12	7 ч. 27 м. в.
Пас. I, II и III кл. Фастовъ, Знаменка, Николаевъ, Екатеринославъ	9	10 ч. 00 м. у.	10	6 ч. 57 м. в.
Почтовый I, II и III кл. Знаменка, Николаевъ	3	11 ч. 20 м. в.	4	7 ч. 15 м. у.
Смѣш. I, II и III кл. до Бѣлой Церкви	29	4 ч. 35 м. в.	28	9 ч. 15 м. у.
Смѣш. I, II и III кл. Кіевъ, Сарны, Ковель, Варшава	5	7 ч. 10 м. в.	6	10 ч. 08 м. у.
Смѣш. IV кл. Кіевъ, Одесса, Брестъ и Знаменка	13	12 ч. 50 м. в.	14	12 ч. 33 м. в.
По Московско-Кіево-Воронежской жел. д.				
Скорый. I, II и III кл. Москва	2	11 ч. 30 м. у.	1	6 ч. 10 м. в.
Почтов. I, II и III кл. Москва, Курскъ	4	11 ч. 00 м. в.	3	7 ч. 30 м. у.
Пас. I, II и III кл. Курскъ, Москва, Воронежъ	6	12 ч. 45 м. д.	5	4 ч. 00 м. д.
Пас. I, II и III кл. Курскъ, Воронежъ	8	3 ч. 10 м. в.	7	10 ч. 35 м. у.
По Юго-Полтавской жел. дор.				
Почтов. I, II и III кл. ремонтуетъ, Полтава, Харьковъ	4	12 ч. 15 м. в.	3	7 ч. 10 м. у.
Скорый. I, II и III клас. Полтава, Харьковъ, Лозовая, Ростовъ, Севастополь	2	6 ч. 17 м. в.	1	8 ч. 47 м. у.
Тов.-пассажир. II, III кл. Полтава, Харьковъ	12	11 ч. 10 м. у.	11	6 ч. 30 м. в.

Редакторъ Д. ПИХНО.

ОБЪЯВЛЕНІЯ.

СТУДЕНТЪ опытн. учит. готов. на аттест. зрѣл., на свидет. за 4 и 6 кл. г-зіи и реал. уч., на вольноопр. 1 и 2 р., юнкер. уч., уѣзд. учит., унтер-чинъ в. р. 3 р. мат. и слов. (репет.) Рел. перем. уч. Назарьевск., 11, кв. 5, дома отъ 3—6 ч. P30781

Студ. (мед.) пр. уроковъ. М. Васильк., 16, кв. 5. Л. Быховскій. Дома 3—4 ч. Можно письменно. к1-3P30784

СТ. (в. м.) об. рел. даетъ ур. по ве. пр. ср. уч. зов., выр. технику сл. Жилянск., 6, кв. 34. А. В. обр. письменно. к1-3P30785

Студ. мат. ст. к., зоол. мед. пр. ур. Бульв.-Кудрявск., № 47, кв. 2, А. К. Б. №1-3 P30788

Случайно продаются: много бразиліанскихъ вещей, дорогія пружины, ротонда, муфта изъ бобра, теплая одежда, хорошія платья, бѣлье дамское; фарфоровыя вещи, хорошіе ковры и стильная мебель, картины, ружья. Рейтерская, 25, кв. 7. №1-4 P30857

Портниха пишетъ поденной работы. Златоустовская, № 62. P30766

Швея ищ. мѣста под. или нѣс., шьюсь все. Б. Васильков., 81, кв. 2. P30772

Кухарка ищ. мѣс. въ одн. кухнѣ, мож. одн. прислуг. Пушк., 21, кв. 15. P30750

Экономка, уч. шить, ищ. мѣста. Бокмальк., 3, спр. въ сап. магазинѣ. P30783

Портниха отл. зн. свое дѣло, ищ. под. раб. М.-Подвал., 9, кв. 6. P30778

Русская бонна образ., зн. муз., ищ. мѣста въ старш. дѣт. или по хоз. Александровская, «Пенсіонъ», № 10, отъ 11 до 2 час. к1-4 10

Ищу мѣста горничной, зн. лично рекомендацію. Кирилловская, № 3, спрос. въ лавкѣ 1-2P30850

Ищу мѣста горничной, зн. лично рекомендацію. Кирилловская, № 3, спрос. въ лавкѣ 1-2P30850

Угловой МАГАЗИНЪ въ центрѣ Подола: Константиновская ул., № 23, отд. подъ аптек. или аптечно-бакалейную торг. съ 1 декабря. Спрос.: Крещатикъ, № 34, кв. № 5. к1-3P30752

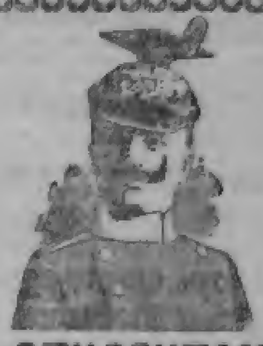

**Гг. С

Française sérieuse désire se placer ville ou campagne. Grande Wladimirsk., № 16, log. 43. P30881

Française h. rec. cher. leç. vis. jusqu'à 3 heures. Золотоворотская, 4, кв. 31. кі-2 3566

Française cher. demi-place et leç. Михайлов. ул., № 16, квар. 8. P30859

ГОРНИЧНАЯ съ личн. рек. ищ. мѣста. М.-Васильковск., 39, кв. 13. 1-2 P30848

Портниха оп. ищ. раб. въ домѣ, мож. смотр. за хоз. и дѣтьми. Бессарабка, 5, кв. 42. P30813

По случаю переѣзда большая **прачешная.** Узнать въ конторѣ прачешной. Прорѣзная, 14. 1-2 P30847

Проситъ мѣста кап занятій по письм. части въ имѣніи, въ аптекахъ и т. п. торгов. за неб. комп. Львовская, № 55, кв. 6. Михаилу Антоновичу П. P30788

По случ. смерти влад.

хлебно прод. усадьба въ г. Кіевѣ 19,000 к. с., вых. на 2 ул. съ земл. постр., прин. дох. 10%, мож. дать до 25%. Допл. къ банку 40,000 р. Справ.: Б. Васильк., 45, конт. Мортгинтерна, отъ 9-12 ч. у. и 6-8 ч. в. №1-5 3357

Отъ 30 до 200 тыс. отд. подъ первыя закл. изъ 7%, подъ вѣр. втор. изъ 8%. **По случ. болѣз. впад.** выгод. прод. имѣн. Кол. губ. 800 д., изъ коихъ 500 д. лѣса перуб. За лѣсъ мож. выруч. почти всю стоим. имѣн. Хор.: Б. Васильковская, 45, кон. Мортгинтерна, отъ 9—12 ч. у. и 6—8 ч. веч. №1-5 3358

Контора „ЖУРНАЛОВЪ МОДЪ". Получены послѣдн. новости «La Mode Artistique», la Reve Aujl. Eudy и др. Крещатикъ, 25, во дворѣ. №1-2 P30900

Крою и шью по журн. поденно. Михайловский переул., 20, кв. 6. P30821

Сидѣлка опытн. ищ. мѣс. къ больнымъ. Михайловская, 19, спр. дворн. P30831

Швея опытная ищ. поден. работы или мѣсяч., им. реком. Пушкинская, 20, спр. дворн. P30822

Дѣвочка 14 л. ищ. мѣс. помощн. продавщицы. М.-Владим., 12, въ лавкѣ. P30824

Горничная ищ. мѣс., им. атт. Львовск., № 73, кв. 2. P30845

Молодой человѣкъ съ средн. образ. прослужив. 9 л. въ судеб. вѣд. ищ. мѣс. Дмитріев., 54, кв. 4, Озерский. P30793

Интеллиг. вдова-нѣмка ищ. мѣс. въ дѣт., ум. шить. Набер.-Крещ., 1, кв. 13. P30833

Институтка хор. зн. языки ищ. утр. уроки. М.-Васильковская, № 24, кв. 10. P30828

Интел. молодая дѣвушка ищ. мѣс. по хозяйс., ум. шить. Обр. письм.: Прорѣзн., 13, кв. 23. P30791

Нѣмка инт. ум. шить ищ. мѣс. въ дѣт. Совская, 13, кв. 12. P30842

Нѣмка ищ. мѣс. только въ одному реб. старш. возр., зн. муз., им. рек. Почта, до востр., пред. квит. № 30814. P30814

Бонна (полька) фребеличка ищ. мѣс. въ дѣт. М.-Благов., 143, кв. 3. P30820

Прачка ищ. под. раб. съ глаж. руб. М.-Васильк., 10, кв. 3. P30832

Одной прислуг. ищ. мѣста. Корниловская, № 36, кв. 11. P30854

Бонна рус. ищ. мѣс., пріѣзж., мол., съ нотьемъ. Владимір., 1, спр. двор. №1-2 P30798

Бонна русская ищ. мѣс., ум. шить. Прорѣзная, 12, спр. дворн. P30789

Кухарка опытн. ищ. мѣс. Баб. бульв., 55, около базара, кв. 10. P30835

Портниха ищ. под. раб. М.-Владимірская, 66, кв. 1. P30827

Портниха ищ. поден. работы. Совская, № 18, кв. № 6, парад. ходъ. P30786

Приглаш. студ., хорошо зн. лат., нѣм. и франц. Пл. 10 р. въ мѣс. Зан. со взросл. 4 дн. пед. по 2 часа. Дмитріевск., № 29, кв. 8, отъ 3—5 час. кі-2 P30816

ПОРТНИХА отл. зн. св. дѣло ищ. раб. М.-Подвальная, 11, кв. 5. P30851

ПРАЧКА хорошо стир. и глад. ищ. под. раб. Б. Житомирская, № 20, кв. 14. P30827

Нужны въ парикмахерскую три мастера. Степановская, № 13. №1-2 P30799

Ищу мѣста по хоз. ум. шить сог. въ отъѣздъ. Костельная, 10, контора прачешной. 1-2 P30804

Предается за 750 р. бакал. торговля на бойкомъ мѣстѣ. Александровская, 26. P30830

КУЧЕРЪ оп. ищ. мѣста, им. атт. и лич. рек., трезв., зн. англ. и рус. на выѣздъ. Б. Василь., 125, спр. Тимофеево. P30811

ПРАЧКА ищетъ поденной работы. М.-Васильковская, 28, кв. 8. P30801

Пріѣзжій швейцаръ ищетъ мѣста, съ залог., имѣетъ письм. реком. Бульонск., 44, кв. 4. P30805

ПРАЧКА ищетъ поденной работы. Нестеровская, 27, кв. 23. P30792

КУХАРКА ищ. мѣс. или одн. присл. на неб. сем., им. рек. Фунд., 86, кв. 14. P30813

КУХАРКА ищетъ мѣста одн. прислуг. Театральная, № 4. P30855

КУХАРКА съ стирк. мелк. ищ. мѣста. Караваевск., 10, спр. дв. P30860

КУХАРКИ или одн. присл. ищ. мѣс., им. лич. рек. Лютеранск., 5, кв. 2. P30818

КОРМИЛИЦА ищетъ мѣста. Львовская пл., 6, кв. 30. P30810

КУХАРКА ищетъ мѣста. Нестеровская улица, № 12, кв. 8. P30840

КУХАРКА ищетъ мѣста, Зоріѣвск. Б. Васильковск., 126, спр. дв. P30808

КУХАРКА ищ. мѣс. съ ат. и личн. рек. Крещатик. пер., 11, спр. дв. P30802

КУХАРКА съ личн. рек. ищ. мѣс. Крещатикъ, 56, спр. кв. часов. мастера. P30824

КУХАРКА ищ. мѣста съ личн. рекомм. Михайловская, 19, спр. дв. P30832

КУХАРКА съ хор. рек. ищ. мѣс. Кіновск. пер., 4, спр. башмачн. P30857

КУХАРКА съ хор. рек. ищ. мѣс. Лукьяновка, Богоутовск., № 25, по дворѣ. P30838

Портниха ищ. поден. работы. Б.-Владимірск., 24, квар. 6. P30867

Ищу мѣста въ малую семью смотр. за хоз., могу гот. и шить, смотр. за бол. Почта, до востреб. К. Н. Г. кі-2 P30877

Кварт. сух. тепл. 8 комн., удобн. по сдачѣ 1, 2, 3 комн., два входа. Прорѣзная, № 7. Передается 6 комн., удобств. Золотоворотская площадь, 1, кв. 10. 2№1-5 P30806

Ищу мѣста чист. горничной, им. личн. рек. Б. Подвальная, 36, кв. 13. P30869

Молодая дѣв. ищ. мѣс. горничной, им. личн. рек. Кузнечная, 32, спр. дворн. P30868

20 ноября продается съ аукціона въ окружномъ судѣ

УСАДЬБА

400 кв. саж., садъ, домъ. Куреневка, Захарьевская, 20, возлѣ трамвая. 1-2 P30870

Лак. съ атт. и лич. рек. ищ. мѣста. Б.-Житомирск., 8, спр. швейц. 1-2 P30862

Швейц. ищ. мѣс., знак. съ подъемн. машин. и мож. съ подв. книг. М.-Житомир., 7, спр. Пролупкаго. P30863

Фрейлейнъ съ 1 допл. 1 мод. ищетъ урок. муз. и франц. яз. Прорѣзная ул., № 28, квар. 12. P30865

Передается бакал.-гастрон. торговля съ хор. обстанов. и квар. Б. Васильковск., 34. 1-2 P30861

Потерянъ 5 полб. вечеромъ кошелекъ серебрян. Просятъ достав. за приличное вознагражд. Кузнечная, № 13. 1-3 P30846

Одной прислугой ищ. мѣс. Михайловск., № 24, квартс. 27. P30873

Горничной ищ. мѣс., им. атт. Алексѣевская, 25, кв. 6. P30871

Опытная портниха ищ. поден. раб. въ домѣ. М.-Владимірс., 52, кв. 2. P30803

ПОЛИТЕХН. спец. мат., репет., готов. во всѣ кл. М.-Владим., 6, кв. 17, М. М. чтс1-3 P30795

Екатерин. гимн. оп. 8 кл., спец. мат., зн. хорошо нѣм., ищ. ур. Нѣмецко-Лыбедская, 6, Ю. Кіевскій. №1-4 P30797

Бак. лавка по случ. перод. Софійская, д. № 1. кі-2 P30790

Нѣмка пріѣз. изъ Курляндіи ищ. мѣста, въ дѣтямъ. Львовская, 16, кв. Хейсъ для Полесской. №1-3 P30787

Окончан 8 кл. зн. яз. ищ. въ отъѣзд. ур. М.-Благовѣщ., 103, кв. 2. 1-2 P30841

Студ. 9 л. пр. гот. и рел. неусп., солид. зн. дѣло, древ. и нов. яз., мат., слов. Крещатикъ, 38, кв. 29, ст—у. Письменно. №1-3 P30800

Портниха опытн. ищ. поден. работы. Михайлов. пер., 36, кв. 11. P30864

Могу быть управляющимъ домомъ. Златоустовская, 31, кв. 12. №1-2 P30812

Кухарка опытн. ищ. мѣс., им. рек. Владимірск., 90, спр. дв. P30876

Портниха изъ Варшавы, принимаетъ заказы элегантно и недорого. Михайл. ул., 16, кв. 37, Жозефина. P30891

Прачка ищ. поден. раб. съ крахм. руб. М.-Благовѣщ., 151, спр. дворн. P30882

Повариха ищ. мѣста, им. рек. Безаковская, 4, спр. двор. P30879

Кухаркой или одн. присл. ищ. мѣста. Б.-Житомирская, 8, спр. дворн. P30880

Няня ср. л. ум. шить, ищ. мѣста. Лаврки, Институтская, 21, кв. 5. 1-3 3553

Отд. 1500 р. подъ первую закладную. Печерскъ, Николькая, 9, бакал. лавка. 3569

Техникъ

съ 4 лѣтн. прав. ищ мѣста на машиностр. зав. здѣсь или на выѣздъ. Исполнять возможн. чертежн. работы. Кіевъ, почтамтъ, предъявит. квит. «Кіевлянина» № 30893. чтис 1-3 P30893

Желаю брать уроки франц. языка. Голосіевская, 12, кв. 5. №1-2 3560

Прибл. сука сетеръ-гордонъ. Шулявка, Борщагов., 62, Рѣзниковъ. 3561

Нѣмка зн. фр., англ. яз., муз., теор. пр., ищ. мѣста въ дѣт. Intern. «Hôtel», комн. 22. 1-3 3562

Нѣмка даетъ ур. нѣм. яз., теор. и пр. Письм.: Б.-Кудряв., 40, кв. 1. №1-3 3563

Квартиры 3, 1 комнат. сдают. солнечн. сторона, удобство, вода. Кудрявскій пер., 10. 1-5 3564

Портниха ищ. поден. раб., шью и крою по журн. Мих. пер., 29, кв. 10. P30898

Экстр. только до 13-го с. м. перед. столов. и коф. Софійск., 4. кі-4 3570

Оконч. VIII кл. мин. гимн. (з. мед.), зн. фр. и нѣм. яз., ищ. ур. Софійская, 16, кв. 1. 1-4 3556

Жел. КУПИТЬ ИМѢНІЕ въ черноз. полос. Юго-Зап. пр. отъ 200 до 500 дес., деньги всѣ наличн. Адресов. безъ посредн. Кіевъ, почтов. ящикъ № 170. №1-10 3559

Требуется подъ первую закладную дома 9000. Казенная палата, Голинкъ. P30892

Въ виду громаднаго запаса товаровъ мы рѣшили съ 10 октября сего года назначить небывало дешевую распродажу: за 8 р. 50 коп. съ пересылкой высылаемъ 10 нижеслѣдующихъ предметовъ:

1) Серебряные карманные мужские глухіе часы «Анкеръ», вѣсъ три крышки 84 пробы съ заводомъ разъ въ 36 часовъ.
2) Цѣпь американскаго золота пашырная.
3) 6 серебряныхъ 84 проб. разныхъ брелоковъ.
9) Золотое кольцо 56 пр. панцирной работы.
10) Кожаное портмоне съ 7-ю отдѣленіями съ одного крой съ механическимъ замкомъ, содержащимъ каучуковый штемпель для имени и фамиліи заказчика.

Все только за 8 руб. 50 коп. съ пересылкой. Каждые часы до отправки тщательно провѣряются и снабжаются печатнымъ ручательствомъ за вѣрность хода на 6 лѣтъ. Требованія исполняются немедленно приложеніемъ платежемъ и безъ задатка.

Адрессовать просимъ: А. Ш. КАППЛАНЪ и К°, Варшава, Порожная, № 14.

P. S. Данные часы со всѣми приложеніями на 1 руб. дороже. *2-5 P30830

Новое средство для волосъ

„КАСТОЛИНЪ"

Castoline de L. S. Bejlin

Л. С. БЕЙЛИНА

отличается отъ другихъ существующихъ тѣмъ, что

пріостанавливаетъ начальное развитіе сѣдины.

Средство это уничтожаетъ **перхоть**, пріостанавливаетъ

выпаденіе волосъ

и способствуетъ

быстрому ихъ рощенію.

Послѣ нѣсколькихъ втираній уже замѣчается благотворное вліяніе употребленія „КАСТОЛИНА".

Цѣна флакону 2 руб. 60 коп.

Получать можно во всѣхъ аптекахъ, аптекарскихъ магазинахъ и парфюмеріяхъ.

Оптовикамъ соотвѣтственная уступка.

Товаръ высылается за наличныя или наложеннымъ платежемъ.

RÉMÈDE POUR LES CHEVEUX

Главный складъ: **Л. С. БЕЙЛИНЪ,** Варшава, Маршалковская ул., 49. *1-11 P30755

ПЕЧИ

комнатн. патентованныя **„Саламандра"** всѣхъ величинъ.

ГОРѢЛКИ Ауэра, СѢТКИ и СТЕКЛА для газоваго **освѣщенія.**

ПРЕДЛАГАЕТЪ СО СКЛАДА ТОРГОВЫЙ ДОМЪ

Т. М. АПШТЕЙНЪ и С-вья,

Крещатикъ, 2. Телефонъ 638. сбит60-100 P8075

ПИВО Трехгорнаго

Т-ва въ Москвѣ.

Складъ Кіевъ, Прорѣзная, 14. Телеф. 486. №1-3P30761

СОСТОЯНІЕ СЧЕТОВЪ

Кіевскаго Купеческаго Общества Взаимнаго Кредита

по 1 октября 1904 года.

АКТИВЪ.

Касса	46,312	40
Текущій счетъ въ Кіевской конторѣ Государственнаго Банка	1,532	77
» » въ частныхъ кредитныхъ учрежденіяхъ	1,879	69
Учетъ векселей, имѣющихъ не менѣе 2-хъ подпис.	332,424	91
» торгов. обязательствъ	10,162	—
Ссуды членамъ до востребованія (по спец. текущ. счет.):		
обеспеч. % бумаг. гарантир. правительствомъ	52,094	92
« « векселями » «	67,530	54
« « товаромъ	7,524	32
« « недвижим. имуществъ	1,006	76
« « торгов. обязательствами	4,846	23
« « свидѣт. о залож. платеж. по кв. ж. д.	6,556	75
Ссуды срочныя членамъ, обеспеч. % бумагами, гарантир. правит.	4,205	—
Корреспонденты по ихъ счетамъ (lori)	310,412	63
« « « счетамъ Общества (nostri)	101,606	93
Протестов. векселя	7,152	—
Векселя на комиссіи	225,604	71
Обзаведеніе и устройство	1,800	23
Расходы текущаго года	12,408	58
Инвентарь	3,828	50
Возвратные расходы	328	36
Проценты по вкладамъ	166	15
	Руб. 1,199,384	38
Представленныя членами Общества (въ проц. бумагахъ Руб. —		
обеспеченія открытаго кредита (въ обязательств. » 1,412,150		
Процент. бумагъ, въ портф. » 184,700		
Векселей въ обеспеченіе спец. тек. счет. » 17,664.43		
Торгов. обязательствъ » 15,055.68		

ПАССИВЪ.

Оборотный капиталъ (10% взносы членовъ)	141,215	—
Вклады членовъ: на текущ. сч. обыкновен.)	177,787	88
» » до востребов.	—	—
» » срочные	15,350	—
Корреспонденты по ихъ счетамъ (lori)	87,863	12
« по счетамъ общества (nostri)	236,583	45
Переходн. суммы	2,681	90
Комитенты (in casso)	259,787	10
Проценты по операціямъ текущаго года	28,653	63
Комиссія	843	56
Текущій спец. сч. Общества въ част. кред. учрежд. обеспеч. % бум. и нек.	248,591	71
5% Государствен. сборъ	6	75
0,216 »	—	48
Переводы выдан. на Общ.	19	80
P30872	Руб. 1,199,384	38

ОБУВЬ,

приготовленная въ большомъ выборѣ изъ лучшихъ заграничныхъ и русскихъ матеріаловъ подъ личнымъ наблюденіемъ. **Получена обувь** изъ Варшавы и Петербурга. **Галоши** товаръ. Рос.-Амер резин. мануф. **Сундуки, чемоданы** и кожаныя вещи. Ученическіе ранцы. Сумки и ремни. При магазинѣ пріемъ заказовъ. **Магаз. В. С. Сысоева, Крещ., 56.** срис28-35 3149

Мельнице и машиностроительный заводъ

б. Бр. „ЗЕККЪ въ ДРЕЗДЕНѢ"

ГЕНЕРАЛЬНЫЕ ПРЕДСТАВИТЕЛИ

Торговый домъ **АБРАМЪ ВОЛКЕНШТЕЙНЪ и С-я** въ КІЕВѢ и ОДЕССѢ

принимаютъ **устройство** новыхъ и **переустройство** старыхъ мельницъ, и предлагаютъ г. мельникамъ новоусовершенствованные модели 1904 года: Аспираторы, Пайдешная обойки, Бункеотборники, Щеточныя машины, **Вальцовые станки съ кольцевой смазкой шестеренъ,** Плоскіе разсѣвы, центрофугальные плансистеры,

Всемірно-извѣстныя крупорѣйки „Реформа"

и друг. мельничныя машины, сита и ремни.

На парижской выставкѣ въ 1900 году, заводомъ **б. Бр. Зеккъ** получено за образцовыя издѣлія наивысшая награда **„Grand Prix".** №1-10 P30273

Старѣйшая фабрика въ Имперіи

МЕТАЛЛИЧЕСК. ВѢНКОВЪ, ЦВѢТОВЪ и РАСТЕНІЙ.

Собственная Фабрика фарфоровыхъ цвѣтовъ

І. А. КОБЫЛЬНИКЪ.

Фирма существуетъ съ 1880 года.

Кіевское отдѣленіе фабричнаго склада снабжено громаднымъ выборомъ вѣнковъ отъ 35 коп. и дороже, растенія металлическія, корзины изъ фарфоровыхъ цвѣтовъ, футляры, ленты надписи.

ЦѢНЫ ФАБРИЧНЫЯ.

КІЕВЪ, уголъ Б.-Васильковской и Бессарабки, № 1 (ходъ съ угла).

МАГАЗИНЫ ВЪ МОСКВѢ: 1) Неглинный проѣздъ, д. Гонецкой; 2) Никольская, д. Щевалева; 3) Ильинская, соб. домъ. *16-100P25038

МАГАЗИНЪ СЛИВОЧНАГО СИБИРСКАГО масла.

Курганскій Отдѣлъ.

ИМПЕРАТОРСКАГО Московскаго Общества Сельскаго Хозяйства

Курганское Сельско-Хозяйственное Товарищество.

Кіевъ, Николаевская, рядомъ съ гост. Континенталь, № 3.

чистое сливочное масло получается непосредственно изъ г. Кургана. На послѣдней международной выставкѣ пищевыхъ продуктовъ въ Лондонѣ удостоено **высшей награды,** какъ несодержащее посторонпихъ примѣсей и по весьма высокимъ вкусовымъ качествомъ своимъ. Полученъ среднеазіатскій (Ташкентскій) **медъ-липецъ** весьма нѣжнаго вкуса и аромата. Представитель по исключительной продажѣ въ районѣ Юго-Западной и Южной Россіи и Царствѣ Польскомъ **А. Д. Сумнѣвичъ, Кіевъ, Биржа.** пт 48-500P35123

Назначается РАСПРОДАЖА

СЪ 10 НОЯБРЯ въ Мануфактурно-суконномъ магазинѣ **ОБОРОТЪ,** Б.-Васильковская, № 10, въ д. Фазера, съ большой скидкою шелковыхъ, шерстяныхъ матерій. Сукна, трико, драпъ, фланель, гардинный тюль, ковры, одѣяла, платки, бумазея. **Цѣны безъ запроса.** *85-100P4851

СПЕЦІАЛЬНЫЙ ИСТРЕБИТЕЛЬ

КРЫСЪ, клоповъ и таракановъ,

В. ВИЗЕНТАЛЬ, Б. Васильковская, № 76.

Предлагаю услуги за дешевую цѣну **НАВСЕГДА** истребить **КРЫСЪ** и всѣхъ родовъ насѣкомыхъ, и продаю средства, которыми каждый легко и скоро избавится **НАВСЕГДА** отъ **КРЫСЪ, КЛОПОВЪ, ТАРАКАНОВЪ** и проч. Магазинъ всегда открытъ. пщт93-100P20754

МАГАЗИНЪ БѢЛЬЯ

Л. РОТТЕРМУНДА,

Уголъ Крещатика и Николаевской, № 1,

ВНОВЬ ОТКРЫТЪ

и снабженъ въ большомъ выборѣ бѣльемъ, теплыми вещами, одѣялами, пледами, чемоданами, несессерами и проч. кі1-100P4515

Первая въ имперіи фабрика металлическихъ

ВѢНКОВЪ, ЦВѢТОВЪ и РАСТЕНІЙ

А. МАКОВСКІЙ и З. РАУЭРЪ,

Кіевъ, Б.-Васильковская, № 3. С.-Петербургъ, Б.-Морская, 11. Варшава, Сенаторская, 22.

Ленты, надписи и футляры,

Всѣ издѣлія собств. фабрики. Цѣны фабричныя. * 85-100P10131

Кухарка съ личн. рек. и ат. ищ. мѣста. Крещатикъ, 41, кв. посольнаго. P30884

Пріѣзж. изъ дер. ищ. мѣста **ХОЗЯЙКИ,** зн. кухн. Пушкинская, 32, кв. 21. P30894

Кассиръ ищ. мѣста съ залог. 500 руб. Почта, пред. квит. № 30896. птис 1-3 P30896

Нѣсколько лѣтъ преп. въ шк. опытн. **уч—ца** овоп. гимн. зн. яз. ищ. урок. Письм.: Институтская, 20, кв. 4. Л. С. №1-3 P30895

7 р. гот. и рел. коммерсантка VI кл., зн. фр. и нѣм. М.-Благовѣщ., 86, кв. 12. P30901

Опытная портниха ищ. поден. раб. Воздвиженск., 64, кв. 4. P30897

Ст. выслуж. курс. мат. мат. фак. (гимн. съ мед.) ищ. ур. Спец. съ уч. ст. кл. по мат. Адр.: М.-Васильк., 30, кв. 19. И. О. 1-10 P30758

Отд. комната съ меб., пар. ходъ для одн. Прорѣзная 21, кв. 1. №1-4 P30858

Швея ищ. под. раб. или помѣс. Златоустовская, 19, кв. 7. P30844

Горничной чист. ищ. мѣста, им. рек. и ат. Тамъ-же **ШВЕЯ** ищ. подеш. работы. Воздвиженск. пер., 12, кв. 2. P30890

Учительницу опытную ищутъ знающ. практ. яз. и желат. музыку. Мар.-Благовѣщ., 30, кв. 17. №1-2 P30825

Нужна комната со стол. или безъ стола. Пироговская, 7, кв. 3. №1-2P30817

Горничной ищ. мѣста, им. рек. Бульонская, 36, кв. 2. P30889

За столъ и кв. студ. опыт. репет., ищ. урока. Фундукл., 70, кв. 8. №1-3 P30888

Повариха ищ. мѣста, им. рек. Пушкинская, 43, спр. шв. P30886

Рысакъ экстрен. продается. Александровская, 1. 1-3 P30885

Интел. нѣмка ищ. мѣста къ дѣт., согл. на выѣздъ. Николаевская, 9, кв. Фуксъ. 1-2 P30826

Ур. стенографіи. Мет. одобр. и рек. профес. **универс.** Пушкинская, 31, квартс. 20, студ. Як. Лехонцеръ, дома отъ 4—6. №1-3 P30816

Нужна на выѣздъ прачка,

хорошо умѣющая гладить крахмальное и кружева. Являться отъ 4—7 веч. Пушкинская, 11, кв. Пашковской. 1-2 P30878

Нужна горничная съ рекомендаціей, съ присмотромъ за ребенкомъ. Бул.-Кудрявская, № 29. №1-2P30900

Нѣмка (еврейка), оконч. нѣмец. гимн., владѣющ. франц., зн. рус. и муз., ищ. мѣс. гувернанткой въ интел. домѣ. Обращ. лич. или пис. Б.-Василь., 132, кв. 1, Р. В. №1-3 P30823

Переписка бумагъ на машинѣ «Remington». Печат. вѣдом., отчеты и описи имѣній. Уг. Львовской и Вознесенской, № 6/2. №1-100 P30840

СПИРТОВЫЯ ГОРЛКИ

«Лелка», «Идеаль» и «Штобвассеръ» получ. 1-ю награду на всемір. спирт. выставкѣ, рекл. спирта 1/4 коп. въ часъ, сила свѣта 60 свѣч. Сѣтки и стекла. Кухни спиртовыя отъ 60 коп. Главное представительство фабрики Ф. ФАУЭРА, въ Берлинѣ. Лампо-посудный магаз. б. Исаковича. 23 Прорѣзная 23. Цѣны фабричныя. P3530

Мѣсто управляющаго

или **ЭКОНОМА** ищу, хор. знаю полевод., скотовод., молочное хоз., свиновод., птицевод. и сельско-хоз. бухгалт., имѣю отличн. атт. и рекомм. Адр.: Чер. Грифа-Сенталенъ, Курляндія, до востребованія шахтеру им. Георгенгофъ, для Л. П. P30836

Окон-ая жен. гимн. спец. мат. ищ. ур. Паньковск., 27, кв. 9. №1-5P30771

Піанино пов. деш. прод. Караваевск., № 8, кв. 13. 1-4 P30765

Продавщица ищ. мѣс. въ булочн., конд. или др. маг. М.-Благовѣщ., 121, кв. 6. 1-2P30764

Полит. стар. кур. (клас.) ищетъ урокъ. Б. Василь., 28, кв. 26. №1-2 P30777

Опытн. агрон.-садовникъ

30 л. инстр., малор., ок. м. 2 сн. учеб. зав.; практ. 12 л. лучш. хоз., нагр. пол., 2 сор., 3 брон. мед. и 12 похв. лист.; солид. рекомм. Ищу мѣс., упр. хоз., дач., домом. Кіевъ, Хоревая, 4, кв. 7, Трофимовой, для В. P30757

Ищутъ попутчицу въ Швейцарію знакомц. **нѣмецк.** языкъ. Трехсвят. ул., гост. Михайл. монаст., № 29. 1-2 P30763

НУЖНА

квартира въ 3 комн., передняя съ прислугой обстан., со всѣми удоб., не выш. втор. этажа. Желательно не далеко отъ центра гор. Лютеранская, 13, кв. 10. В. Р. Беллеръ. кі-3P30796

Интелиген. молод. ог. ищ. мѣста русской бонны, кассирши, хозяйки и др. под. зан. Адр.: Б. Владим., № 48, спр. въ книжномъ магаз. P30774

Оп. портниха ищ. раб. подеш. или мѣс. М.-Подвальная, 16, кв. 3. P30769

Студ. (гим. мед.), успѣшно репет. и готов. по всѣм классам. Пестеровская, № 24, квар. 3. 3-3 Р30581

Студентъ-математикъ шк. ур. Тарасовская, 9, кв. 6. 2-3 Р30608

Ст. Л. ищетъ урок. Жилянская, № 3, кв. 23. Отъ 6 ч. 4-5 Р30600

Студ.-полит. шк. ур. съ уч. кл. кл. Мал. Владимир., № 82, кв. 20. №2-2Р30627

Студ.-полит. 4 кур., даетъ ур., спец. мат. и физ. Никольев., 9, кв. 1, дома отъ 5, лисиен. 6. Лагунову. №2-2Р30.-8

Студентъ успѣшно репетир. готов. ищетъ уроковъ. Безаковская, № 14, квар. 8. №2-5 Р30681

Ур. математ. и друг. предм. даетъ студ.-полит. Жилянская, № 60, квар. 5. №2-2 Р30656

Успѣш реп. уч. кл. кл., спец. мат. и лат. Бузиочная, 31, кв. 10, Студ. Н. Г. к2-2 Р30651

О-ОН ШАЯ гим. (дом. мед) шк. ур., зн. яз. и муз. Б.-Подвальн., 29, кв. 18. Вод. 4—7, А. Г. 2-2 Р30734

Учительница,

эмигр. гимназіи съ зол. медалью и петербургскіе курсы, даетъ уроки. Письм.: Львовская, 26, кв. 2, учительницѣ. к6 6Р30328

Окончившая мин. гимназію съ золот. медалью ищетъ урок. Хорсская, 49, кв. 3. Б. №2-3Р30635

Окон-шая мин. гим., зн. яз., шк. ур. Жилянская, № 3, кв. № 13. №2-2Р30633

Он—ая Моск. инст. инж. курсы, зн. яз. шк. ур. Вид. отъ 1 ч. Михайловская, 10, кв 9. №4-4 3489

Оконч. 8 кл. мин. гим. (съ мед.), зн. яз. шк. ур. Согласна на выѣздъ. Златоустовск., 6, кв. 26, В. Н. чтвсп3-3 Р30389

Опыт. УЧИТ. (полька) мин. гим. съ зол. мед., зн. яз., репет. и гот. по всѣ клас. спец. матем. Владимирская, 87, кв. 9. вс2-2 Р30546

Уроки муз. даетъ уч—ца Им. муз. уч. кл. Г. Ходзровского. Подолъ, Александровская, 89, кв. 7. к3-3 3546

Нужна нѣмка-бонна. Меринговская ул., № 6, во дворѣ. птн2-10 3511

Нѣмка шк. мѣста воспитат. или по хозяйству, мож. приходящей. Фундуклеев., 86, кв. 2 А. П. №2-2Р30637

НѢМКА шв. femi-place въ мал. дѣтьмъ, ул. Лютеранская, 7, кв. 3. №2-3 3551

СТОЛЪ в комн. предм. нѣмкѣ за 2 ч. зан. съ уч. 4 кл. нѣм. и франц. яз. Б. Васильков., 89, кв. 14. №4-5 Р30197

Требуется француженка на 2 ч. каждый день. Крѣщатской пер., 6, кв. 5. №4-4 Р30230

On demande une **française** p. un garçon de 4 ans. Vis. de 12—2. Gr. Wladimirsk., 37, квар. 14. №3-3 Р30370

Deutsche Ausländerin sucht Stelle als Erzieherin. Николаевская, № 9, квартр. Фусъ. №2-2 3552

Jeune parisienne parl. b. russe ch. le çons ou occ. chez elle ou en ville de 10 h. à 1 h. Visible de 10 à 12. M-le Lablé. Пестеровск., 19, кв. 10. №2-2 Р30638

КУРСЫ французскаго языка 3 руб въ мѣсяц. M-lle Тюльс. М.-Житомирск., № 17, кв. 2. №7-15Р29497

Anglaise cherche fr. f. français cherche leçons. M-me Thiemé rue Bolszaja Zytomirskaja, № 6. втнт8-8Р27721

Française dipl. enseig. théorie prat. fait recherche leçons. Adresse: Крещатикъ, № 25, кв. 38. V. 12 à 2. сбвт3-3 Р30284

Уроки Стенографіи: по своей упрощ. сист. дѣлая запис. до 120 словъ въ продолж. одн. минуты, даетъ Е. К. ТРУТОВА, полн. курсъ въ 2 мѣс. Крещатикъ, 25. втнт 14-25Р25372

Ищу мѣста кассирши или подход. занятій. Крещатикъ, № 25, контора Равскаго, тел. 1240. к2-2 Р30093

Врача-интерна

назн. мѣс. въ лечеб. хрон. больн. дѣт. Узнать ежедневно 9—11 въ лечеб. завед. к4-10 Р30570

ЭКСТР. шк. мѣс. упр. имѣн., дом., пер. бум., сост. отч, план. Мих. пер., 14, 4. 3-3 3539

Одинокій солид. служ. хол. шк. спокойн. товар по квартѣ въ центрѣ гор., 4 комн., парад. ходъ, удобно для юрист., докт. Владим., 39, кв. 16, оск. отъ 10 до 12 ч. дня и вечер. отъ 7 до 9 ч. 4-5 Р30541

НУЖНА экономка съ цитьемъ. Подолъ, Братская, № 1, квартр. 1. Сорокинов. №2 3 3530

ХОЛОСТИКИ для всяк. шк. мѣс. яз. яз., съ шит. М.-Благовѣщ., № 22, въ лавкѣ. №2-2Р30619

Желаю изучить торговую корреспонд. на фр., нѣмц., англ. и рус. язык. Адр.: М.-Васильков., 38, кв. 8. Лич. отъ 11—1 ч. №2-2 3535

Экономка шк. мѣс., знак. съ хоз., согл. въ отъѣздѣ. Б. Дорогожицкая, 20, кв. 3. нт2-2 Р30533

Дочь врача, зн. яз., путеш., жел. сопров. за гран. или шк. попутчицу. Прорѣзная, 15, кв. 2. сбвт3-3 Р30350

Ищу опытн. няню, безъ рек. не приход. М.-Благовѣщ., 81, кв. 7. к2-2 Р30678

Кучеръ НУЖЕНЪ, безъ зт. не приходить. Печерскъ, Московская ул., 46. 3-3 3547

Переписка на **Remington** на всѣхъ яз. Б. Васильков., № 37, кв. 1. 20-25Р29637

Контора ПЕРЕПИСКИ БУМАГЪ на разн. маш., на всевоз. яз. Прорѣзная ул., домъ № 5. 50-100 Р2033

Требуется опытный служащій для аптек. склада провизора Кайбышева. Сѣнная, 1—12. втнт3-3 Р30061

Переписка на «Remington», Караваев., 18, кв. 4. (Бѣлая М.-Балтов.). 22-100 к89230

ПЕРЕПИСКА на маш. на рус. и нѣм. яз. по очень дешв. цѣн. Крещатикъ, 38, кв. 25. 71 100Р21093

Переписка на Remington. Михайловская, 16, ком. 54. 48-100Р2516

Переписка на разн. машин. Контора Фуксъ. Крещатикъ, № 41. 40-100 Р30211

Переписка на машинѣ. Прорѣзная ул., д. № 28, кв. Владимірской. 18 100 28450

Артистовъ открытки въ фотографіи Маркова. Крещатикъ, д. № 6. 99-100 2154

Упаковщикъ Матвѣевъ, уч. Лоскутова. Фундуклеевская., № 4. к98-100Р17434

Упаковщикъ и перевозчикъ мебели, фортеп., зеркалъ и проч. Крыжановскій, М. Житомирская, № 16. вснт47 50-100Р18128

ВИДЫ КІЕВА и окрестностей въ фотогр. Маркова. Крещатикъ, 6. вснт67-100 1688

ПОРТРЕТЫ увеличиваетъ фотографія Маркова. Крещатикъ, 6. вснт38 00 1700

ОТПРАВЛЯЮЩИМСЯ

На Дальній Востокъ

предлагаю свои шерстян. издѣлія, какъ: фуфайки, наколѣнники, чулки, такъ специальные **наголовники** в теплые пиджаки. Также всевозможныя вязальныя издѣлія въ громадномъ выборѣ по весьма умѣренным цѣнамъ. **ЧЕШСКО-РУССКАЯ МЕХАНИЧЕСКАЯ ВЯЗАЛЬНЯ Г. В. АНДРЛЕ.** Бол.-Васильковская, № 10. вснт266 11-20Р28289

По случаю

пріобрѣтена масса вещей квартир. обстановки, какъ-то: мебель разная, картины, гравюры, зеркала, лампы, портьеры, ковры, занавѣсы, посуда, самовары, фарфоръ, бронза, пианино и мн. др. вещей, которыя продаются по небывало дешевымъ цѣнамъ въ магазинѣ «случайныхъ вещей», № 27. Б. Васильковская № 27. Вещи выдаются въ полной исправности и обновленномъ видѣ.

Гг. иногороднимъ упаковка безплатно, просятъ обратить вниманіе на точный адресъ магазина, № 27, противъ Караваевской.

сбвт77 32-100Р21418

Фосфатинъ ФАЛЬЕРА.

Пріятная пища, самая подходящая для дѣтей, начиная съ 6-мѣсячнаго возраста до 10 лѣтъ, особенно во время отлученія отъ груди и въ періодъ роста. **Облегчаетъ прорѣзываніе зубовъ и обусловливаетъ правильное развитіе костей.** Продается въ аптекарскихъ магазинахъ и въ аптекахъ. вчт30-20Р20919

Д-ра Шиндлеръ-Барнай

Маріенбадскія Редукціонныя „ПИЛЮЛИ“

ПРОТИВЪ

ОЖИРѢНІЯ

отличное слабительное средство.

въ коробкахъ краснаго цвѣта

съ описаніемъ способа употребленія на рус., франц. и нѣм. языкахъ. **Продажа во всѣхъ лучш. аптекахъ и аптекарскихъ магазинахъ** втнт29-100Р19584

ПОДЪ перв. заказ. жел. отд. 3,000 р. Б.-Васильков., 127, маг. Мартиросова. сбвт3-3Р30360

СП. ФАБРИКА ВѢСОВЪ „І. Хондзынскій“

пр. «Юлюзскій и Хондзынскій», Учрежд. Золот. мед. по выст. въ Бишкекѣ 1901 г. Контора: Фундуклеевская, № 3, Телеф. 736.

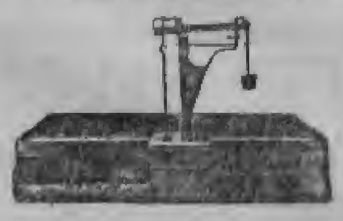

Изготовл. вѣсы всевозможн. системъ, удовлетв. требован. новаго времени и лишнія, принят. въ исправл. и заклейм. Кіев. Попечр. Палаткою возм. вѣсы и гири, образцовыя и обыкнов. гири. втнт98-10 Р30388

Убѣжище для беременныхъ и родильницъ повив. бабки **Кухаренко-Пайдакъ.** Бонрка, соб. вача, 2 мин. отъ вокзала. к 31-100Р24020

7 КОМНАТЪ со всѣми удоб. въ нижн. Михайловская, 8. Тамъ-же 1 комн. кабинетъ во 2 эт., спр. дв. втнт14-5 Р29944

Квартъ. 8 комн., всѣ удобст., по жел. можно 6 комн. Бол.-Владимірск., 42. 3-5 Р30399

6 БАРСКИХЪ КОМНАТЪ

отдаются въ домѣ со всѣми удобствами. Бол.-Подвальная, 36, съ верант. въ садъ. № 2-10 Р30728

БАСОЧНАЯ ФАБРИКА ШМУКЛЕРСКИХЪ ИЗДѢЛІЙ Г. Халобскаго въ Кіевѣ.

Б. Васильковская, 10, д. Фалера.

предлаг. въ больш. выборѣ готов. и по заказу всевозможныя бахромныя производства. Для пріема заказовъ имѣются образцы новѣйшихъ рисунковъ. Иногородн. высылаются и налож. платежомъ. Цѣны внѣ конкуренціи. вснт24 100Р21053

Предпочтеніе передъ всѣми другими и постоянное употребленіе во всякомъ хозяйствѣ нашли послѣ перваго испытанія:

„КУПИДО“

Экстрактъ для чистки металловъ.

„КУПИДО“—Кремъ.
„КУПИДО“—Паста.
„БОТТИНЪ“—Спец. паста

для обуви шевровой, придаетъ обуви великолѣпный блескъ, эластичность, всегда новый видъ.

Требуйте только **„КУПИДО“** во всѣхъ лучшихъ аптекар. магаз., магазин. обуви и т. д., такъ какъ въ продажѣ предлагаютъ много безцѣнныхъ продуктовъ.

Главн. представит. для Россіи: **Т. д. С. М. Линдеръ, С.-Петербургъ.**

Представ. и оптовый скл. въ Кіевѣ: Т. Д. Георгій Гершъ и К°, Купеческая, № 16. *2-6 Р28928

Родильн. убѣжище Янковской.

Бессарабка, домъ № 5. Пріемъ беременныхъ и рожен. на полн. пенс. Кв. 6. к48-100Р22184

Разрѣшено Медицинскимъ Совѣтомъ 9 іюля 1898 г. за № 325.

Тамаръ-Индіенъ Карпинскаго

СЛАБИТЕЛЬНЫЕ КОНФЕКТЫ ИЗЪ ТАМАРИНДЪ.

Объясненіе о способѣ употребленія находится при каждой коробкѣ

Цѣна коробки въ 12 шт. 75 коп.
» » » 6 » 45 »

Получить можно во всѣхъ аптекарскихъ магазинахъ.

Главный складъ
Химико-Фармацевтическая Лабораторія
при аптекѣ
Фр. В. КАРПИНСКАГО
въ Варшавѣ, Электоральная, 85.

от 8-10 Р28144

Настоящія англійскія

ПАЛЬТО demi Caëson

послѣднихъ фасоновъ.

получены въ колоссальномъ выборѣ, въ фабричномъ магазинѣ

бѣлья и шляпъ

Яковъ Хаскельманъ

Крещатикъ, № 30.
Телефонъ № 1380.

№60-100 Р23170

Отдаются 2 роскош. комнаты съ удобствами, съ мебелью или безъ. Б. Житомирская улица, д. № 8, спросить швейцара. 3-3 Р30016

Квартиры отъ 2 до 6 комн. в большой магаз. отд. Прорѣзная, 13. втчтс15-1-Р26725

Тихому жильцу или дамѣ сдается 1—2 комн., можно пол. пансіон. М.-Подвальн., 15, кв. 4, отъ 4—6. к5-6 3482

2 или 1 комн. съ меб. и безъ. Гоголевск., № 8, кв. 10. 10—2 ч. втнт14-4 09

Передается квартира

4 комнаты, кухня, ванна, всѣ удобства. Б. Васильковская, 25, кв. 11. 3-3 Р30315

Зубной врачъ шк. наб. съ польз. гост. или 2 меб. комн. Михайловск., 16, кв. 6. 3-3 Р30710

ОБЪЯВЛЕНІЕ.

Управленіе казенныхъ Юго-Западныхъ желѣзныхъ дорогъ, симъ доводитъ до свѣдѣнія, что 22 ноября 1904 года, въ 1 часъ дня, въ Управленіи дорогами, въ Кіевѣ, назначается конкурренція, посредствомъ подачи запечатанныхъ пакетовъ, на поставку въ станціонныя дороги лѣсныхъ матеріаловъ для потребности 1905 года, а именно:

Бревенъ дубовыхъ	580	штукъ.
» сосновыхъ	200	»
Брусьевъ дубовыхъ переводныхъ	275	кубик.
» сосновыхъ	21,300	штукъ.
Досокъ дубовыхъ чистообрѣзныхъ	2,800	»
» сосновыхъ чистообрѣзныхъ	415,000	»
» сосновыхъ получистыхъ	42,500	»
» » типовыхъ	181,500	»
» столярныхъ грабовыхъ, липовыхъ, ясеневыхъ и ольховыхъ	7,430	»
Плахтинъ дубовыхъ	24,000	кос. саж.
» сосновыхъ 3-хъ сженныхъ	10,000	штукъ.
Гонта провельнаго	7,000,000	»
Дранки штукатурной	300,000	»
Жердей березовыхъ, дубовыхъ и сосновыхъ	2,350	»
Колесъ для увязки	40,000	»
Лотъ сосновыхъ 3-хъ сженныхъ	83,000	»
Колодъ сосновыхъ штамовыхъ	2,000	»
Столбовъ дубовыхъ телеграфныхъ	3,500	»

Поставка этихъ матеріаловъ должна быть производима въ 1905 году въ слѣдующіе сроки:

а) Брусья переводные, бревна сосновыя и доски дубовыя—половина до 1 іюля и половина до 31 декабря 1905 года.

б) Доски сосновыя чистыя и получистыя, а также типовыя и столярныя, половина до 1 іюля и половина до 1 октября 1905 года.

в) Колоды сосновыя штамовыя до конца 1905 года.

г) Бревна дубовыя, брусья сосновые и прочіе матеріалы—половина до 1 мая и половина до 1 іюля 1905 года.

д) Столбы телеграфные дубовые половина до 1 апрѣля, а остальные до 1 іюля 1905 года.

Техническія условія, подробныя и подробныя описи вышеуказанныхъ матеріаловъ по разнарѣвъ желающіе могутъ получить лично, ежедневно, кромѣ дней неприсутственныхъ, съ 10 часовъ утра до 4 часовъ дня, у начальника Матеріальной Службы Юго-Западныхъ желѣзныхъ дорогъ въ Кіевѣ, такъ равно, по желанію, таковыя могутъ быть высылаемы заинтересованнымъ по почтѣ.

Лица, желающія принять участіе въ конкурренціи, приглашаются прислать въ Управленіе дорогами почтою или подать къ вышеуказанному времени, не позже 1 часа дня, лично свои о томъ заявленія, въ запечатанныхъ конвертахъ, адресованныхъ въ Совѣтъ Управленія Юго-Западныхъ желѣзныхъ дорогъ въ Кіевѣ, съ надписью: «Заявленія на поставку лѣсныхъ матеріаловъ къ конкурренціи, назначенной на 22 ноября 1904 года.

Подаваемое заявленіе должно заключать въ себѣ:

1) Званіе, имя, отчество и фамилію заявителя и подробный его адресъ и

2) Подробное перечисленіе предлагаемыхъ къ поставкѣ матеріаловъ съ указаніемъ количества, мѣста сдачи и цѣнъ.

Заявленія должны быть обезпечены залогомъ, въ размѣрѣ 5%, стоимости предлагаемой поставки по заявленнымъ цѣнамъ, поэтому къ нимъ должна быть приложена квитанція Главной Кассы Управленія дорогами или Казначейства въ пріемѣ залога или почтовая расписка въ отсылкѣ залога въ Кіевъ на имя Управленія дорогъ, остальные же 5%, залога должны быть внесены при заключеніи условія на поставку. Залоги могутъ быть представляемы или наличными деньгами, или же процентными бумагами по расцѣнкѣ, утвержденной министромъ финансовъ.

Заявленія не обезпеченныя требуемымъ залогомъ будутъ считаться не дѣйствительными и разсмотрѣнію не подлежатъ.

Управленіе дорогъ не предоставляетъ своимъ поставщикамъ безплатнаго провоза или проѣзда, а потому всякія выраженныя въ заявленіяхъ требованія о выдачѣ безплатныхъ билетовъ или пропусковъ не будутъ принимаемы во вниманіе.

Управленіе дорогами оставляетъ за собою право воспользоваться не только всѣмъ сдѣланнымъ предложеніемъ, но также по своему усмотрѣнію и частью таковаго, выбирая изъ заявленныхъ въ поставкѣ матеріаловъ только тѣ, которые по качеству и цѣнѣ окажутся подходящими. Поэтому заявленія, въ которыхъ конкуренты почему либо будутъ заявлять свои условія не раздѣльно, т. е. ставя въ зависимость цѣны одного матеріала отъ цѣнъ другихъ матеріаловъ, не будутъ подлежать разсмотрѣнію.

Результаты конкурренціи подлежатъ обсужденію въ Совѣтѣ Управленія дорогъ, который и постановляетъ рѣшеніе о предоставленіи поставки тѣмъ или другимъ лицамъ. 4,№2-3 Р30255

СУКОННЫЙ и МАНУФАКТУРНЫЙ СКЛАДЪ

Ф. В. ФАТѢЕВА

назначилъ на короткое время

большую дешевую РАСПРОДАЖУ

всѣхъ товаровъ и ковровъ своего громаднаго склада со скидкой до 45%.

Цѣны обозначены безъ торгу.

Подолъ, Гостиный дворъ, собственное зданіе, противъ сквера. к 72-100 Р23003

КРОВАТИ англійскихъ и вѣнскихъ фасоновъ

исключительно акціонернаго общества заводовъ

Конрадъ Ярнушкевичъ и К.

ИЗДѢЛІЯ ОБСТАНОВОЧНОЙ ФАБРИКИ,

а также постоянно въ величайшемъ выборѣ: ЛАМПЫ висячія, стоячія, кабинетныя и проч. САМОВАРЫ, МЕЛЬХІОРЪ, БРОНЗА, письменные приборы, посуда фарфоровая, фаянсовая, хрусталь, эмалированная кухонная посуда и прочія хозяйственныя принадлежности

рекомендуетъ фабричный магазинъ

А. А. ИВАНОВА, Кіевъ, Б. Васильковская улица д. № 23.

ЦѢНЫ ВНѢ КОНКУРЕНЦІИ.

Фабрика и магазинъ Б. Васильковская, № 23.

24-100Р21091

БРАТЬЯ БРАБЕЦЪ,

Кіевъ, Крещатикъ, д. № 44.

Главный складъ кухонной и столовой посуды изъ чистаго никкеля завода „АРТУРЪ КРУППЪ“.

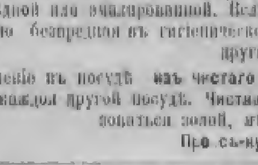

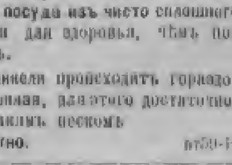

Посуда эта чрезвычайно твердая и прочная, превышаетъ даже твердость стали, изъ одного куска никкеля, тянутая. При употребленіи нѣсколько десятковъ лѣтъ никогда не можетъ серьезно испортиться, не требуетъ никакихъ полудовъ или починокъ, какъ при посудѣ мѣдной или эмалированной. Вслѣдствіе этого посуда изъ чисто сплошного никкеля совершенно безпредѣльна въ гигіеническомъ отношеніи для здоровья, чѣмъ посуда изъ другихъ металловъ.

Приготовленіе въ посудѣ изъ чистаго сплошного никкеля происходитъ гораздо скорѣе, чѣмъ въ каждой другой посудѣ. Чистка самая упрощенная, для этого достаточно посыпать золой, мѣдомъ или мелкимъ пескомъ

Прейс-куранты безплатно. втнт59-100 Р10258

Съ 18 октября назначается обычная

БОЛЬШАЯ РАСПРОДАЖА

въ больш. ламповомъ и посудномъ магазинѣ

И. И. НОВИКОВА, бывш. Брычкина,

Крещатикъ, 28, рядомъ съ почтой. Телефонъ 1318.

Фирма существ. съ 1861 года.

ЦѢНЫ БЕЗЪ ВОПРОСА

№4-100 17733

1 комн. 7 р. м. Полицейск., 7, кв. 1, отъ 2—5 час. Тамъ-же уч—ца регистрируетъ. 3-3 3523

Дешев. квартъ. 5 комн. 28 р., 4 к. 20 р., 2 к. 12 р. Старо-Житомирская, № 6. №2-4 Р30560

Продается пол. шуба имерит. молод. человѣка, стоила 200, продается за 300 руб. Прорѣзная, 5, кв. Липецкая. 4-5 Р30647

Продается новая скопеевая шуба на большой рюстъ. Крещат. переул., № 1, кв. 6. 3-4 3528

Мебель розн. за выѣзд. дешв. прод. и новн. пол. мног. Бибик. бульв., 69, Новая ул., № 14, квар. 3. к4-4 3517

По случаю имѣвши продается трюмо, шкафъ и лампа. Михайловская, 16, кв. 16, во дв. флиг. налѣво. к2-3 3541

Ружье центр. изъ хорошихъ дешв. прод. Наб.-Лебедская, № 9, квар. 9. вснт3-3 Р30586

Обстановка продается: пятій гарнитуръ съ бронзой, брыг. шелкомъ, отманка бритая попромъ, дѣтская коляска, цветы, дамская шуба на мѣху. Большая Житомирская, д. № 29, кв. 5. к4-4 Р30188

Гарантированная залогомъ

„Удобство“ пост. пр. Шатс

Продаму, покупку имѣній, аренды, помѣщеніе капиталовъ, рекомендуетъ **квартиры, прислугу.** 40-100Р1946

Микроскопъ Цейса продается. Лабораторная, № 22, квартр. 5. 3-3 3513

ЭКСТРЕННО

ПО СЛУЧАЮ

прекращенія торговли

МАГАЗИНА СЛУЧАЙНЫХЪ ВЕЩЕЙ

Крещатикъ, д. № 34, въ Пассажѣ,

окончательно распродается роскош. бронзы и обыкновенная старинная подержанная и новѣйшая **МЕБЕЛЬ**, бронза, фарфоръ, картины, гравюры, ковры, гобелены, портьеры, лампы, люстры, канделябры, статуэтки, туалетные и письменные приборы, часы, посуда, хрусталь, табакерки, шкаль и много разныхъ вещей роскоши, продается за 1/4 цѣны стоимости, гостин., столов., кабинетн., спальн., будуар. и много разн. друг. мебели продается за безцѣнокъ. Точный адресъ: Крещатикъ, № 34, Пассажъ, магазинъ случайныхъ вещей. вснт47 18-100Р25734

Офицерскія вещи: Николаевская шинель теплая совершн. новая съ бобров. воротн., сюрт. мунд. нард, эполеты, пад. отъ 3 ч. до 5 ч. д. Б. Васильковская, № 44, кв. 2. втчтвс3-4Р30517

Продается шинель съ хорошимъ бобровымъ воротникомъ, за 175 р. М.-Благовѣщенская, 97, кв 4. №2-3 Р30679

Обувь мужская, дамск. и дѣтская приготовлена въ больш. выборѣ изъ лучш. матеріаловъ подъ личнымъ наблюден. въ ново-открытомъ **греческомъ магазинѣ М. КОНФОПУЛО.**

Бессарабск. площ., № 1. Галоши тов. Рос. Амер. высш. качества. Цѣны дешев. прочихъ. вснт.78-10 Р25956

С. ЮРЕВИЧЪ,

Крещатикъ, № 16, противъ биржи.

Всегда въ большомъ выборѣ обувь заграничная и собственнаго изготовленія, а также резиновые **галоши** только 1-го сорта. За свои издѣлія гар. на 5 выст. медалями. Цѣны низкія и безъ запроса. чтвснт31-100Р3 30

Несгораемый шкафъ

желаю купить по случаю. Костельная, № 12, ковт. Б. Раймовъ. вснт3-4 Р30527

Продается дешево **мундиръ и зимнее пальто** Б. 2-го комн. учил. Крещатикъ, 10, кв. 7. вснт3-3 3533

Комната хорош. отд. въ польс. сем. для одного. Крещатикъ, 29, кв. 10. 3-4 3527

Квартиры сдаются въ 5, 3, 1 комн., сухія, теплыя, всѣ удобства. Куреинскій переул., 10. к4-3 3495

Ресторанъ передается, кромѣ того столовая по случаю. Узн. подр. Институтская, 2, въ кофейнѣ, въ буфетѣ. вснт2-3 Р30535

Лавка бакал. перед. рядомъ съ Южно-Русскимъ заводомъ. Гончарская, д. 105. к 3-3 Р30473

Экстренно передаю **ЛАВКУ** хорош. Наб.-Крещат., 1. 3-3 Р30579

ПЕРЕДАЕТСЯ бакалейн. лавка съ хорошей квартирой. Угол Набер.-Лыбедской и Пушкинской, № 49/6. к5-5 Р30076

Колбасная передается. Безаковская, д. № 15. №2-3 Р30738

Лавка бакалейная по случ. экстр. перед. М.-Владимірская, 61. 2№2-3 Р30537

Сани небольшія съ полостью, новыя **ПРОДАЮТСЯ.** Б.-Подвальная, 1, спр. кучера Федора. чтвснт-4 Р30038

По случ. отъѣзда на Дальний Востокъ продается верх., хор. кальж. **ЛОШАДЬ.** Сирос, нахимстра 1 Б конно-горной батареи. Печерскій базаръ. №2 3Р30713

Продается

пара каряковъ, брюн. **жеребцовъ** и пара полукровн. Пестеровская ул., д. № 19. 2№3-4 Р30679

Прод. дойная **КОРОВА.** Б. Житомирская, 20. 3-3 3541

Продаются свиньи породист., хорошаго завода, 3 матки, 1 хряк, 10 поросятъ, всѣ питомцы и по одиночкѣ. Дмитріевская, 49, спрос. дворн. к 3-4 Р30453

Привезены СОБАКИ

съ Петербургской выставки: Сенъ-бернары, фокстерьеры, шпицы, болонки и спаньели самыя лучшія, отъ производителей, получившихъ золотыя медали—продаются. Златоустовская ул., д. 57. 2-10 Р30717

УПАКОВКА, ПЕРЕВОЗКА

мебели, зеркалъ, піанино, картинъ, желѣзн. кассъ и проч. Полная доставка, рассчит. и установка. Съ 3 дост. поліс. о.з. отъ политехн. выст. **Императора Александра II.** и мас. благод. отъ публ. за спеш. Деп. др. 30 / Въ Кіевѣ извѣстный съ 1889 года. **И. Г. СУДАКОВЪ**, Протасовъ, № 14. вт6-10Р19567

ДРОВЯНОЙ СКЛАДЪ Помѣщ. **Піотровскаго** на Гаванн. Телефонъ 2234. Цѣны берл. дровъ: Берез. дант. 32 р. Ольх. дант. 29 р. Берез. полут. 31 р. Ол. пол. полн. 26 р. Дуб., граб. пол. 30 р. Бер. плот. сух. 30 р. за саж. съ дост. на налич. разсчетъ. вт19-20Р28486

Италіанскій 15 **НАГ. ЦВѢТОВЪ ПРОРѢЗНАЯ** 15 ежедневн. получаетъ изъ Италіи и Франціи больш. транспортами **живые цвѣты**. Также имѣется много дрезуар. и пальмъ. Зак. на бук. и пр. выпол. въ самомъ изыск. вкусѣ. *вст17-100 2335

ИЩУТЪ квартиру въ 6 комн. не выше 2-го этажа съ 2 чист. отдѣльн. ходами вблизи женск. институт. гимн. Предложенія письменно: Кузнечная, 10, кв. 7. Тутъ-же нанимается квартира въ 4 комн. 3-3 Р30526

ШИНЕЛЬ почти новая по случаю продается. М.-Благовѣщенск., № 36, кв. 5. вз-8 Р30179

Приведены изъ Херсон. губ. крупные порозные жеребцы: 4-хъ, 5-ти и 6-ти лѣтъ. Б.-Васильковская, № 129 *8-10 Р29480

Уничтожаю и вынимаю МОЗОЛИ безъ боли и острыхъ инструментовъ. Принимаю съ 11-2 ч., вторникъ съ 3-6 ч. Б. Васильк., меб. ком. «Юнъ», кв. 11, Кирковская. втсб 4-10Р29753

КОРСЕТЫ M-me Marie: Спец. магаз. Кіевъ, Крещатикъ, д. 52. Готовые. На заказъ. Чистка. Поправка. Капитъ-корсе. Высылка наложен. платежъ. 2№27-100Р29618

АУКЦІОНЪ.

Ноября 9, 10 и 11 дня, съ 11 часовъ, на Большой-Васильковской улицѣ, въ домѣ № 27, **городскимъ аукціонистомъ** будетъ производить **аукціонъ**. Продаютъ подлежатъ: гарнитуры гостиные, кабинетные, буфеты, шкафы гардеробные, серванные, кабинетные, столы обѣденные, письменные и ломберные, диваны, пуфетки, кіевскіе стулья, кресла, умывальники, зеркала, кровати, тумбы, шкатулки, картины масляныя красками, гравюры и олеографіи, люстры, канделябры, подсвѣчники, часы стѣнные и столовые, портьеры, ковры, скатерти, посуда, разныя фигуры и другіе предметы. * 4-6 Р30514

ДОМЪ съ отд. пар. хол., свѣт., сух., большой. Обсерват., 15, кв. 5. *5-6 3463

Большой выборъ:

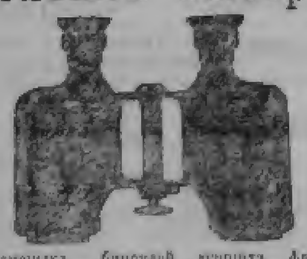

призовыхъ биноклей лучшихъ фирмъ. (Получены похвальные отзывы изъ дѣйствующей арміи). Театральные бинокли, фотографическіе аппараты новѣйшихъ системъ, волшебные фонари, микроскопы Цейса, Рейхерта и Лейца.

Карлъ Животскій. Кіевъ. Фундуклеевская, № 8. 8-10Р29639

ПРОДАЕТСЯ за ненадобностью часть барской обстановки: гостиная, будуаръ, столы, обѣд. стулья, шкафы и пр. Барышникамъ не приходить. Вид. отъ 11 утра до 5 час. Александровск., 35, кв. 5, прот. музея верхнее парадн. гл. ул. в 3-3Р30264

ПРОДАЕТСЯ дешево или **отдается на прокатъ** съ устан. на мѣстѣ **магазинъ обстановка** подъ красн. дер. годн. для галуф., голант. маг. или портного. Спросить маг. Корнеса, Крещатикъ, 39. сбвс3-3Р30273

РУДОЛЬФЪ МИЛЛЕРЪ КІЕВЪ, ЖИЛЯНСКАЯ № 24-26, между Кузнечной и Владимирской.

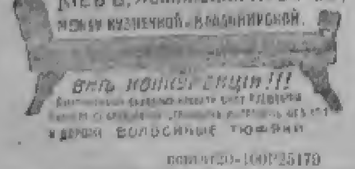

вст17-20-100Р25179

Барышню или **дѣвочку** желаютъ взять на полн. пансіонъ въ нат. сем. недор. Театральная, № 10, кварт. 14. №2-2 Р30363

ИЩУТЪ подъ перв. закл. отъ 1½—2 тыс. Адр.: Срѣтенская, 11, кв. № 2. №2-3Р30465

Продается новое **ПІАНИНО** Торговская, 12, кв. 5. 2-3Р30402

ОБЪЯВЛЕНІЕ.

Управленіе Юго-Западныхъ казенныхъ желѣзныхъ дорогъ

предлагаетъ лицамъ, желающимъ принять на себя въ 1905 году производство земляныхъ, мостовыхъ, колодезныхъ, плотничныхъ, столярныхъ, каменныхъ, штукатурныхъ, кровельныхъ, печныхъ и малярныхъ работъ на станціяхъ и по линіи, подать о томъ заявленія или въ Управленіе дорогъ, въ Службу Пути и Зданій, въ Кіевъ, или въ конторы начальниковъ Отдѣленій Службы Пути и Зданій въ городахъ: Кіевъ, Брестъ и Елисаветградъ и на ст. Одесса-Главная и Жмеринка. Въ заявленіяхъ должно быть указано общая скидка въ процентномъ отношеніи отъ нормальныхъ единичныхъ цѣнъ, установленныхъ Управленіемъ на производство различнаго рода работъ какъ-то: земляныхъ, плотничныхъ, малярныхъ и проч. на 1904 годъ. Вѣдомости нормальныхъ единичныхъ цѣнъ на работы, техническія условія и образцы подписокъ могутъ быть разсматриваемы въ конторахъ начальниковъ отдѣленій и участковъ Службы Пути и Зданій, а также въ Управленіи дорогъ во всѣ присутственные дни отъ 11 до 4 часовъ дня. Заявленія должны быть присланы обязательно въ запечатанныхъ конвертахъ съ надписью на послѣднихъ: «Заявленіе на производство такихъ-то работъ въ такомъ-то участкѣ дороги». **Въ заявленіяхъ должны быть указаны двѣ цѣны: одна съ выдачей Управленіемъ именныхъ или разовыхъ билетовъ лицамъ рядчикамъ, а другая безъ выдачи именныхъ или разовыхъ билетовъ самимъ рядчикамъ, но съ выдачей разовыхъ билетовъ рабочимъ въ районѣ работъ.** (Служебный приказъ № 43, отъ 7 ноября 1902 года).

Срокъ подачи заявленій въ конторы начальниковъ отдѣленій назначается къ 3 января 1905 года и въ Управленіе къ 26 декабря 1904 года.

Такъ какъ сумма предстоящихъ работъ не можетъ быть точно опредѣлена въ настоящее время, то въ заявленіяхъ надлежитъ указывать наименьшій и наибольшій предѣлы общей подрядной суммы. Въ обезпеченіе подряда всѣ заявители должны внести въ главную кассу при Управленіи дорогъ въ Кіевѣ предварительный залогъ въ размѣрѣ **100 руб.** Лицо, за которымъ останется подрядъ, обязано передъ заключеніемъ договора внести въ двухнедѣльный срокъ дополнительный залогъ по усмотрѣнію Управленія дорогъ, но, однако, не свыше трехсотъ рублей. Дальнѣйшее пополненіе залога будетъ производиться отъ 5% до 10% вычетами изъ причитающихся платежей, каковой залогъ возвращается при окончательномъ разсчетѣ. Къ заявленіямъ должны быть приложены росписки кассы Юго-Западныхъ желѣзныхъ дорогъ въ пріемѣ залога или почтовыя квитанціи объ отправленіи залоговыхъ денегъ въ кассу Управленія дорогъ.

Заявленія, не обезпеченныя залогомъ, разсматриваться не будутъ. Исключенія могутъ быть допущены лишь для артелей рабочихъ, которыя должны подать свои заявленія черезъ своихъ старостъ, съ подписями еще нѣсколькихъ рабочихъ той же артели. Размѣръ залога и способъ его внесенія для артелей будетъ условленъ при личныхъ съ ними переговорахъ. Невнесшій дополнительнаго залога въ указанный выше срокъ теряетъ право на полученіе подряда и внесенный имъ предварительный залогъ обращается въ пользу казны.

Результаты разсмотрѣнія поданныхъ подрядчиками заявленій будутъ объявлены имъ 1 марта 1905 года въ конторахъ начальниковъ отдѣленій Службы Пути и Зданій.

Управленіе сохраняетъ за собой право при выборѣ подрядчика руководствоваться не только дешевизной заявленной имъ цѣны, но и соображеніями о благонадежности подрядчика. 2 ЗР30608

УКРѢПЛЯЮЩЕЕ НЕРВЫ И СИЛЫ СРЕДСТВО ДЛЯ ВЗРОСЛЫХЪ И ДѢТЕЙ.

САНАТОГЕНЪ

Настоящій только БАУЭРЪ и Ко. въ русской упаковкѣ.

Остерегаться недобросовѣстныхъ подмѣсокъ.

Литература безплатно. К. Н. Ярославцъ, С.-Петербургъ.

2-4Р29748

Б.-Васил. № 23. **ФАБРИКА и МАГАЗИНЪ** Б.-Васил. № 23. **КРОВАТИ** англійскія, ВѢНСКІЯ и другихъ ФАСОНОВЪ. **Громадный выборъ** УМЫВАЛЬНИКОВЪ, ваннъ и ПЕЧЕЙ МѢДНЫЯ, цинковыя и желѣзныя издѣлія. ЛАМПЫ, самовары, мельхіоры. Бронза, **письменные приборы**, ПОСУДА эмалированная, фаянсовая и стеклянная. Ножи, подносы, керосиновыя КУХНИ и предметы роскоши рекомендуетъ **ФАБРИЧНЫЙ МАГАЗИНЪ А. А. ИВАНОВА.** втчтс 24-100 Р21691

КОРЖЪ БОРМАНЪ 1 фунтъ 25 к.

Усовершенствованный нами кофе въ послѣднее время стоитъ по своему качеству ВНѢ КОНКУРЕНЦІИ, вслѣдствіе чего мы смѣло рекомендуемъ его вниманію почтеннѣйшихъ нашихъ покупателей.

Мы увѣрены, что кофе нашъ заслужитъ такое же вниманіе какимъ пользуются всѣ другія произведенія нашихъ фабрикъ.

ЖБ

*3-8 Р29583

Жокей клубъ 10 шт. 1 руб.

Всѣмъ извѣстная сигара. *11-16Р25346

РОЯЛИ и ПІАНИНО продажа, прокатъ, настройка и починка. Б. Владимір., 43 (прот. Золотыхъ воротъ), складъ С. Ивановича. вт50-100Р20548

Домъ двухъ.-этаж. доходн., хорошо выстроен. на Нов. Строен. продается ниже стоимости. Доплат. въ банк. долгу 6000 р. долгъ необременит. Обр.: Почта, пред. кн. № 30702. вз-4 Р30762

ПОСЛѢДНІЯ НОВОСТИ!

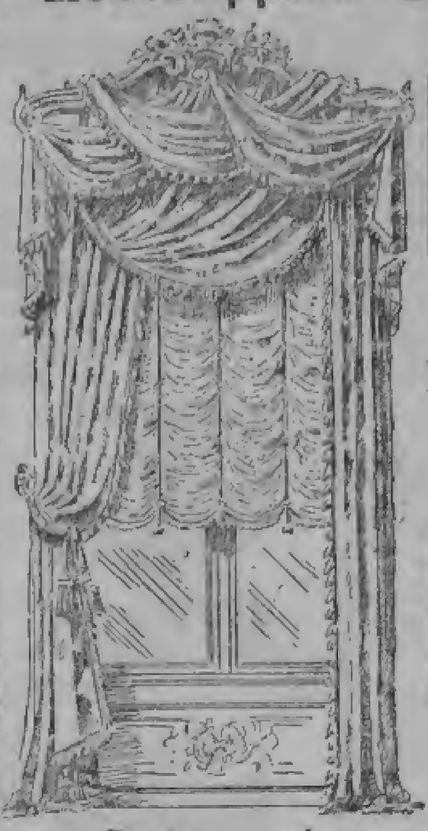

ГОТОВЫХЪ **ПОРТЬЕРЪ** ПАРИЖСКИХЪ РИСУНКОВЪ, спеціально заказанныхъ получилъ **І. КИМАЕРЪ** Николаевская, № 13.

Выборъ внѣ всякой конкурренціи.

* 3-5 Р28566

вт3-3 Р28924

Pastilles de **TAMAR INDIEN GRILLON** Слабительный освѣжающій фруктъ **противъ ЗАПОРА** продается только въ коробкахъ по 12 лепешекъ съ подписью: E. Grillon. Имѣется во всѣхъ аптекарскихъ магазинахъ и аптекахъ. *29-38Р10409

Единственная фабрика и складъ стил. художест. **МЕБЕЛИ** З. В. Левицкаго. Имѣются полныя **обстановки комнатъ** разныхъ стилей, а также принимаются заказы. Уголъ Караваевской и Б.-Васильковской, № 1/24. **Цѣны фабричныя.** Фирма существуетъ съ 1875 г. втчтс24-100Р24357

Суперфосфатъ 14—22% костяной и фосфоритный. Мѣшанки—тукъ. Земледѣльч. Орудія. Реши. Вентили. Асбест. издѣлія. Технич. Принадлежности. **А. С. ЭЙБЕРЪ.** Кіевъ, Крещ., № 5. Телефонъ № 659. * 4-122 Р29913

Керосинъ безъ угара и копоти **НАФТОЛЬ** удобнѣе, экономнѣе, свѣтлѣе и здоровѣе обыкн. керосина, продается въ 10 фунтовыхъ запломбированныхъ жестянкахъ во всѣхъ аптекарскихъ и лучшихъ бакалейныхъ торговляхъ г. Кіева. вст17-25Р29598

Получена большая партія настоящихъ **ПУХОВЫХЪ** Оренбургскихъ Бузулукскихъ **платковъ** чулокъ, носковъ перчатокъ и дѣтскихъ костюмовъ. Саратовской, Сарпинской **Сироткина**, БУМАЗЕЙ КРЕЩАТИКЪ, домъ **8** вт23-100 3222

ЛОКОМОБИЛИ и ПАРОВЫЯ МОЛОТИЛКИ ВСЕМІРНО-ИЗВѢСТНАГО ЗАВОДА **МАРШАЛЛЪ, СЫНОВЬЯ и К°** въ ГЕНСБОРО (Англія).

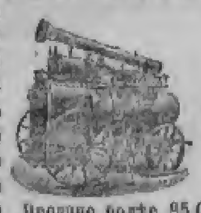

Продано болѣе 95,000 паровыхъ машинъ, локомобилей и паровыхъ молотилокъ. ГЛАВНЫЕ ПРЕДСТАВИТЕЛИ ЭЛЕКТРОТЕХНИЧЕСКОЕ и ПРОМЫШЛЕННОЕ ТОВАРИЩЕСТВО **ГЕНРИ СМИТЪ и К** Кіевъ, Институтская, № 4. вт18-100 Р2716

ДОМЪ желаю купить въ Кіевѣ по хорошей близкой центра улицѣ, не старый, съ дощатой крышей долгу банка тысячъ 20 до 30. Безъ посредниковъ. Опись прошу адресовать предъявителю трехрубленки № 006416, до востреб. 2-10 Р20369

Продается домъ доходный угольный. Обращаться за справками Почтовская, № 16, кв. № 5. №3-1 3535

Домъ продается, приносящій 9% чист. дохода. Уз. кн. д. 91 по Александр. ул. на Подолѣ. №2-4Р29687

Прод. рояль, почти новый, очень хороший. Б.-Житомир., 4, кварт. 6. 3-4 Р30504

Фисгармонія французъ. большая съ трансп. дешево прод. Вид. въ книж. маг. Карла Шене. Крещ., 20. вз-4 3540

Жел. помѣстить 5—25 тыс. подъ первоклас. дома или подъ имѣніе второй послѣ банка. Почт., до востр. Г. А. Г. №2-3 3549

Концертъ. рояль Беккера испр. держ., прекрас. тона, продаетъ за 200 руб. Александр. ул., 35, кв. 3, прот. музея. №0-9 Р3530

1—2 тыс. руб. подъ обезпеч. нужны на годъ. Почта, до востр., предъяв. кн. № 30323. 15-7Р3523

4,500 Р. пр. подъ I закл. Б.-Подвал., 23, кв. 13, спр. Щекотовскаго. №2-4 3541

ТОЛЬКО за одинъ рубль! ОЧКИ спец. и ПЕНСНЕ инвал. и готовые со стеклами высшаго качества: для дальнозорокихъ, близорукихъ, бѣльмы, дымчатыми предлагаетъ оптическій складъ **АЛЕКСАНДРА БОЙКОВСКАГО.** Всѣ вышеозначенныя стекла отпускаются и по рецептамъ гг. врачей безъ возвышенія цѣнъ. Кромѣ того, на складѣ имѣются стекла: призматическія, катарактн., цилиндрич., горизонтальн., вертикальн., по цѣнамъ также доступнымъ. Вставка стеколъ для близорукихъ или дальнозорк., безразлично бѣлыхъ или цвѣтныхъ, въ разныхъ оправамъ 50 коп. Всевозможныя починки по умѣренныхъ цѣн. Биноклы на прокатъ 20 коп. въ сутки. Бол. Владимірская, № 25, рядъ съ телеграф. конторой. вст98-100Р3539

С. ПЕТЕРБУРГСКАЯ ХИМИЧЕСКАЯ ЛАБОРАТОРІЯ (основана 1860 года). Золотая медаль Парижъ 1900 г. **МЫЛО туалетное „ФІАЛКА“.** (BRISE DE VIOLETTES) Ланолиновое мыло «Brise de Violettes» производитъ совершенное впечатлѣніе запаха свѣжесорванной фіалки; даетъ обильную освѣжающую пѣну и придаетъ мягкость и нѣжность кожѣ. Въ продажѣ у извѣстныхъ торговцевъ парфюмерными товарами и въ аптекарскихъ магазинахъ. * 4-13 Р29610

Первоклассная **АМЕРИКАНСКАЯ ПИШУЩАЯ МАШИНА**

«Фей-Шолесъ-Имперіаль». Введенная во всѣхъ административныхъ и правительств. учрежден. За короткое время продано 12,000 машинъ. Легкій ходъ. Сцѣпляющаяся каретка. Солидность конструкціи. Требуйте каталоги. Кіевское отдѣленіе. **Товар. Т. Н. ГАГЕНЪ въ Москвѣ** Кіевъ, Крещатикъ, № 11. вт29 30Р1075

Передается квартира 5 комнатъ 35 р. Литературная, 17, во фл. втср2-3 3532

НА ФАБРИЧНОМЪ суконномъ складѣ А. БУХГОЛЬЦА ЛИКВИДИРУЕТСЯ послѣдняя партія зимнихъ товаровъ для мужскихъ и дамскихъ **КОСТЮМОВЪ, ПАЛЬТО.** ШУБЪ, РОТОНДЪ **40%** со скидкою съ цѣнъ фабричнаго прейскуранта. ДЛЯ ГГ. СТУДЕНТОВЪ, ВОЕННЫХЪ И ЛИЦЪ ВСѢХЪ ВѢДОМОСТВЪ И УЧРЕЖДЕНІЙ **ДІАГОНАЛЬ** зимній: черн. 3 р. 60 к., цвѣтн. 4 р. 20 к. лѣтній: черн. 3 р. „ , цвѣтн. 3 р. 30 к. **ДРАПЪ** черный 3 р. 30 к. Трико для портныхъ 35 коп., Бай 40 к. Остатки по цѣнамъ. **Продажа производится на Крещатикѣ, въ д. Маршака, № 5, отъ 10 утра до 6 ч. веч.**

Изданіе наслѣдниковъ М. К. Пихно. Типо-Литографія Товарищества И. Н. Кушнерезъ и К°, въ Кіевѣ.